

# โครงการซาริ บาย แสนสิริ (SARI by SANSIRI)

ของนิติบุคคลอาคารชุด ซาริ บาย แสนสิริ  
(เจ้าของโครงการเดิม: บริษัท แสนสิริ จำกัด (มหาชน))

(ฉบับปกปิดที่มีกฎหมายคุ้มครอง)

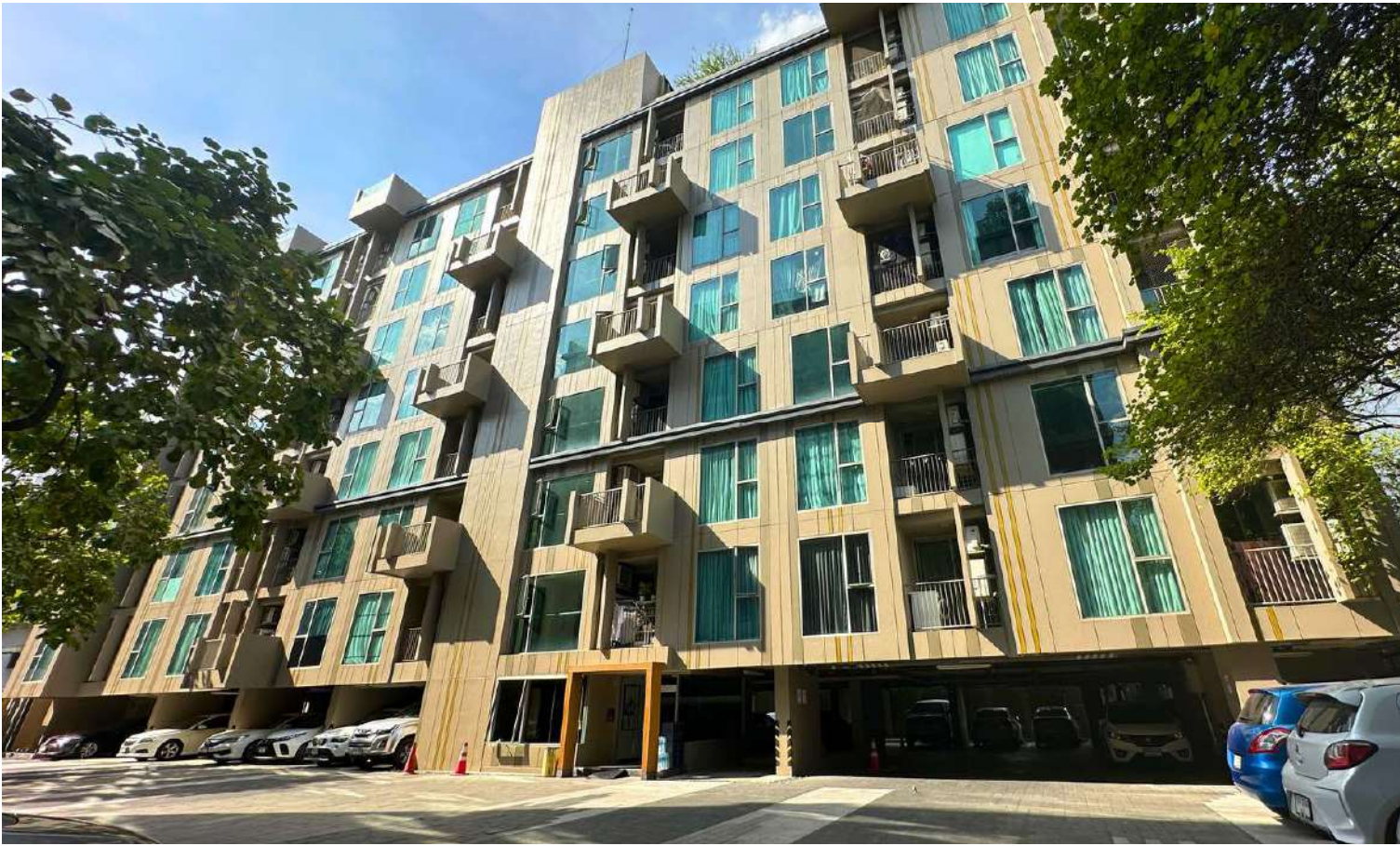

ตั้งอยู่ที่ถนนซอยสุขุมวิท 64 แขวงบางจาก เขตพระโขนง กรุงเทพมหานคร

รายงานผลการปฏิบัติตามมาตรการป้องกันแก้ไขผลกระทบสิ่งแวดล้อม  
และมาตรการติดตามตรวจสอบผลกระทบสิ่งแวดล้อม  
**ระยะดำเนินการ**



หนังสือรับรองการจัดทำรายงานผลการปฏิบัติตามมาตรการป้องกันและแก้ไขผลกระทบสิ่งแวดล้อมและ  
มาตรการติดตามตรวจสอบผลกระทบสิ่งแวดล้อม ระยะดำเนินการ  
โครงการ ชาริ บาย แสนสิริ (SARI by SANSIRI)

12 มกราคม 2567

หนังสือรับรองฉบับนี้ ขอรับรองว่า บริษัท พรีเมียร์ จำกัด เป็นผู้จัดทำรายงานผลการปฏิบัติตามมาตรการ  
ป้องกันและแก้ไขผลกระทบสิ่งแวดล้อม และมาตรการติดตามตรวจสอบผลกระทบสิ่งแวดล้อม ระยะดำเนินการ  
โครงการ ชาริ บาย แสนสิริ (SARI by SANSIRI) ตั้งอยู่ที่ถนนซอยสุขุมวิท 64 แขวงบางจาก เขตพระโขนง กรุงเทพมหานคร  
ของนิติบุคคลอาคารชุด ชาริ บาย แสนสิริ (เจ้าของโครงการเดิม: บริษัท แสนสิริ แลนด์ จำกัด) ฉบับประจำเดือน

- ( ) มกราคม-มิถุนายน พ.ศ. 2566  
(✓) กรกฎาคม-ธันวาคม พ.ศ. 2566  
( ) อื่นๆ (ระบุ)

โดยมีเจ้าหน้าที่ผู้ร่วมจัดทำรายงาน ดังต่อไปนี้

ผู้จัดทำรายงาน	ลายมือชื่อ	ตำแหน่ง
นางสาวเบญจพร อินทรเพชร		นักวิชาการสิ่งแวดล้อม
นางสาวสุชสายชล จงสุขเกษม		นักวิชาการสิ่งแวดล้อม
นางสาวชนิดา ไพลคำ		นักวิชาการสิ่งแวดล้อม

ขอแสดงความนับถือ

(นางสาวเบญจพร อินทรเพชร)

ผู้จัดการฝ่ายติดตามตรวจสอบผลกระทบด้านสิ่งแวดล้อม  
บริษัท พรีเมียร์ จำกัด

## รายงานผลการปฏิบัติตามมาตรการป้องกันและแก้ไขผลกระทบสิ่งแวดล้อม และมาตรการติดตามตรวจสอบผลกระทบสิ่งแวดล้อม ระยะดำเนินการ

ชื่อโครงการ	โครงการ ชารี บาย แสนสิริ (SARI by SANSIRI)
ที่ตั้งโครงการ	ถนนซอยสุขุมวิท 64 แขวงบางจาก เขตพระโขนง กรุงเทพมหานคร
เจ้าของโครงการ	นิติบุคคลอาคารชุด ชารี บาย แสนสิริ (เจ้าของโครงการเดิม: บริษัท แสนสิริ แลนด์ จำกัด)
ที่อยู่เจ้าของโครงการ	ตั้งอยู่เลขที่ 36 ซอยสุขุมวิท 64 ถนนสุขุมวิท แขวงบางจาก เขตพระโขนง กรุงเทพมหานคร
ผู้จัดทำรายงาน	บริษัท ฟรีเสิร์ช จำกัด
ที่อยู่ผู้จัดทำรายงาน	ตั้งอยู่เลขที่ 30 ซอยปทุมวันวิถี 24 ถนนสุขุมวิท 101 แขวงบางจาก เขตพระโขนง กรุงเทพมหานคร
โครงการได้รับความเห็นชอบในรายงานการ ประเมินผลกระทบสิ่งแวดล้อม จาก	คณะกรรมการผู้ชำนาญการพิจารณารายงานการวิเคราะห์ ผลกระทบสิ่งแวดล้อมด้านอาคาร การจัดสรรที่ดิน และบริการ ชุมชนในการประชุมครั้งที่ 22/2555 เมื่อวันที่ 22 มีนาคม 2555 ตามหนังสือสำนักงานนโยบายและแผนทรัพยากรธรรมชาติและ สิ่งแวดล้อมที่ ทส 1009.5/3748 ลงวันที่ 24 เมษายน 2555
โครงการนำเสนอรายงานผลการปฏิบัติตาม มาตรการฯ ครั้งสุดท้าย เมื่อ	มกราคม-มิถุนายน 2566
รายละเอียดโครงการ	แสดงในบทที่ 1 บทนำ



# EXECUTIVE SUMMARY

บทสรุปผู้บริหาร



## บทสรุปผู้บริหาร

สรุปผลการปฏิบัติตามมาตรการป้องกันและแก้ไขผลกระทบสิ่งแวดล้อม และมาตรการติดตามตรวจสอบผลกระทบสิ่งแวดล้อม ระยะดำเนินการ โครงการ ซาริ บาย แสนสิริ (SARI by SANSIRI) ของนิติบุคคล อาคารชุด ซาริ บาย แสนสิริ (เจ้าของโครงการเดิม: บริษัท แสนสิริ แลนด์ จำกัด) ในระหว่างเดือนกรกฎาคม-ธันวาคม 2566 รายละเอียดดังนี้

### 1. ผลการปฏิบัติตามมาตรการป้องกันและแก้ไขผลกระทบสิ่งแวดล้อม

นิติบุคคลอาคารชุด ซาริ บาย แสนสิริ ได้มีการดำเนินโครงการตามมาตรการป้องกันและแก้ไขผลกระทบสิ่งแวดล้อมในด้านต่างๆ ได้แก่ ทรัพยากรสิ่งแวดล้อมทางกายภาพ ประกอบด้วย สภาพภูมิประเทศ คุณภาพอากาศ เสียง และคุณภาพน้ำ ทรัพยากรสิ่งแวดล้อมทางชีวภาพ ประกอบด้วย นิเวศวิทยาทางบก และนิเวศวิทยาทางน้ำ คุณค่าการใช้ประโยชน์ของมนุษย์ ประกอบด้วย การใช้น้ำ การบำบัดน้ำเสีย การระบายน้ำ การจัดการมูลฝอย การใช้ไฟฟ้า การอนุรักษ์พลังงาน การป้องกันอัคคีภัย ระบบปรับอากาศและระบบระบายอากาศ การจราจร และการใช้ที่ดิน และคุณค่าต่อคุณภาพชีวิต ประกอบด้วย ผลกระทบทางสังคม สภาพเศรษฐกิจ สาธารณสุข สุขภาพ ทัศนียภาพ ความเป็นส่วนตัว การบดบังแสงแดด การบดบังทิศทางลม และการดูดกลืนคลื่นวิทยุและบดบังสัญญาณโทรศัพท์

### 2. ผลการติดตามตรวจสอบผลกระทบสิ่งแวดล้อม

#### 1) คุณภาพน้ำ

ผลการตรวจวิเคราะห์คุณภาพน้ำทั้ง ระยะดำเนินการ ในเดือนกรกฎาคม-ธันวาคม 2566 จำนวน 3 สถานี ได้แก่ บ่อปรับสภาพน้ำเสีย (Influent) บ่อพักน้ำใส (Effluent) และบ่อพักน้ำสุดท้าย เมื่อเทียบกับมาตรฐานตามประกาศกระทรวงทรัพยากรธรรมชาติและสิ่งแวดล้อม เรื่องกำหนดมาตรฐานควบคุมการระบายน้ำทิ้งจากอาคารบางประเภทและบางขนาด (อาคารประเภท ข) พบว่า หลังจากน้ำเสียผ่านการบำบัดแล้ว ส่วนใหญ่ดัชนีที่ทำ การวิเคราะห์มีค่าอยู่ในเกณฑ์มาตรฐานที่กำหนด ยกเว้นค่า BOD (เดือนสิงหาคม เดือนตุลาคม และเดือนพฤศจิกายน) ค่า TSS (เดือนพฤศจิกายน) ค่า TKN (เดือนสิงหาคม และกันยายน) ค่า Settleable Solid (เดือนพฤศจิกายน) ของบ่อพักน้ำใส (Effluent) ทั้งนี้ โครงการได้นำผลการวิเคราะห์คุณภาพน้ำดังกล่าวมาเป็นข้อมูลสำหรับการปรับปรุงแก้ไขระบบบำบัดต่อไป

#### 2) น้ำใช้

โครงการมีการตรวจสอบรอยแตกและรั่วซึมของระบบน้ำประปาให้อยู่ในสภาพดี พร้อมทั้งได้มีการทำความสะอาดถังเก็บน้ำใช้ให้สะอาดอยู่เสมอ

**3) มูลฝอย**

โครงการมีจัดให้มีภาชนะรองรับมูลฝอยให้เพียงพอต่อปริมาณมูลฝอยที่เกิดขึ้นและทำความสะอาดห้องพักมูลฝอยอยู่เสมอ

**4) ระบบป้องกันอัคคีภัย**

โครงการมีการตรวจสอบสภาพและความสามารถใช้งานของอุปกรณ์ดับเพลิง อุปกรณ์แจ้งเหตุ Sensor ของอุปกรณ์ตรวจจับและระบบไฟฉุกเฉิน ให้อยู่ในสภาพดีพร้อมใช้งาน

**5) ระบบระบายอากาศ**

โครงการมีการตรวจสอบอุปกรณ์ที่ใช้ระบายอากาศและช่องทางการระบายอากาศ ให้สามารถใช้งานได้อยู่เสมอ

**6) คุณภาพชีวิตและความพึงพอใจของผู้พักอาศัยภายในโครงการ**

โครงการจัดให้มีเจ้าหน้าที่รับเรื่องราวร้องทุกข์ ข้อเสนอแนะ และข้อคิดเห็นของผู้พักอาศัยภายในโครงการ ในกรณีมีเรื่องราวร้องทุกข์/ข้อเสนอแนะ โครงการจะเร่งดำเนินการแก้ไขทันที

**7) อาชีวอนามัยและความปลอดภัย**

โครงการมีการติดตั้งป้ายเตือนภัยให้ระวางบริเวณที่ปรับปรุง/ซ่อมแซม ในกรณีที่ภายในโครงการมีการปรับปรุง/ซ่อมแซม พร้อมทั้งจัดให้เจ้าหน้าที่ดำเนินการตรวจสอบเรื่องร้องเรียนจากผู้ได้รับผลกระทบ ในกรณีที่พบเรื่องร้องเรียน โครงการจะเร่งดำเนินการแก้ไขทันที



# CHAPTER 1

---

บทนำ

## บทที่ 1

### บทนำ

#### 1.1 ความเป็นมาของโครงการ

โครงการ ซาริ บาย แสนสิริ (SARI by SANSIRI) ของนิติบุคคลอาคารชุด ซาริ บาย แสนสิริ (เจ้าของโครงการเดิม: บริษัท แสนสิริ แลนด์ จำกัด) ตั้งอยู่ที่ถนนซอยสุขุมวิท 64 แขวงบางจาก เขตพระโขนง กรุงเทพมหานคร เป็นโครงการประเภทอาคารอยู่อาศัยรวม (อาคารชุด) ประกอบด้วย อาคารชุดพักอาศัย สูง 8 ชั้น จำนวน 2 อาคาร จำนวนห้องพักรวมทั้งสิ้น 192 ห้อง ได้ดำเนินการศึกษาและจัดทำรายงานการประเมินผลกระทบสิ่งแวดล้อม (EIA) เสนอต่อสำนักงานนโยบายและแผนทรัพยากรธรรมชาติและสิ่งแวดล้อม (สผ.) และได้รับความเห็นชอบในรายงานฯ จากคณะกรรมการผู้ชำนาญการพิจารณารายงานการวิเคราะห์ผลกระทบสิ่งแวดล้อมด้านอาคารการจัดสรรที่ดิน และบริการชุมชน ในการประชุมครั้งที่ 22/2555 เมื่อวันที่ 22 มีนาคม 2555 ตามหนังสือเลขที่ ทส 1009.5/3747 ลงวันที่ 24 เมษายน 2555 (เอกสาร 1-1 ในภาคผนวกที่ 1) โดยโครงการมีหน้าที่ปฏิบัติตามเงื่อนไขที่ได้เสนอไว้ในรายงานฯ ที่ได้รับความเห็นชอบอย่างเคร่งครัด (เอกสาร 1-2 ในภาคผนวกที่ 1)

โครงการได้ดำเนินการก่อสร้างแล้วเสร็จ และได้รับใบรับรองการก่อสร้างอาคาร ดัดแปลงอาคารหรือเคลื่อนย้ายอาคาร (แบบ อ.6) จากกรุงเทพมหานคร เมื่อวันที่ 7 พฤษภาคม 2556 (เอกสาร 1-3 ในภาคผนวกที่ 1) โดยมีการจดทะเบียนอาคารชุด (อ.ช. 10) ภายใต้ชื่อ “ซาริ บาย แสนสิริ” ทะเบียนเลขที่ 14/2556 เมื่อวันที่ 28 พฤษภาคม 2556 (เอกสาร 1-4 ในภาคผนวกที่ 1) โดยจดทะเบียนนิติบุคคลอาคารชุด (อ.ช. 13) ภายใต้ชื่อ “นิติบุคคลอาคารชุด ซาริ บาย แสนสิริ” ทะเบียนเลขที่ 12/2556 เมื่อวันที่ 20 มิถุนายน 2556 (เอกสาร 1-5 ในภาคผนวกที่ 1) ต่อสำนักงานที่ดินกรุงเทพมหานคร สาขาพระโขนง และรายชื่อกรรมการนิติบุคคลอาคารชุด (อ.ช. 12) (เอกสาร 1-6 ในภาคผนวกที่ 1)

ในระยะดำเนินโครงการ ปี 2566 ของนิติบุคคลอาคารชุด ซาริ บาย แสนสิริ ในฐานะผู้ดูแลโครงการได้มอบหมายให้บริษัท พรีเมียร์ จำกัด เป็นบุคคลที่ 3 (Third Party) ผู้ติดตามตรวจสอบผลการปฏิบัติตามมาตรการป้องกันและแก้ไขผลกระทบสิ่งแวดล้อม และมาตรการติดตามตรวจสอบผลกระทบสิ่งแวดล้อม และจัดทำรายงานฯ เพื่อนำเสนอต่อหน่วยงานอนุญาตได้พิจารณา โดยรายงานฉบับนี้ เป็นรายงานฉบับที่ 2/2566 เดือนกรกฎาคม-ธันวาคม 2566



## 1.2 รายละเอียดของโครงการโดยสังเขป

### 1) ที่ตั้งและลักษณะโครงการ

โครงการ ชาริ บาย แสนสิริ (SARI by SANSIRI) ของนิติบุคคลอาคารชุด ชาริ บาย แสนสิริ ตั้งอยู่ที่ถนนซอยสุขุมวิท 64 แขวงบางจาก เขตพระโขนง กรุงเทพมหานคร (รูปที่ 1.2-1) เป็นโครงการประเภทอาคารชุดพักอาศัย ขนาดความสูง 8 ชั้น ความสูง 22.95 เมตร (ความสูงวัดถึงระดับพื้นชั้นดาดฟ้า) จำนวน 2 อาคาร ได้แก่ อาคาร A และอาคาร B มีจำนวนห้องชุดพักอาศัยรวมทั้งสิ้น 192 ห้อง ปลุกสร้างบนที่ดินจำนวน 1 แปลง ขนาดพื้นที่รวม 2-0-25.7 ไร่ หรือ 3,302.8 ตารางเมตร

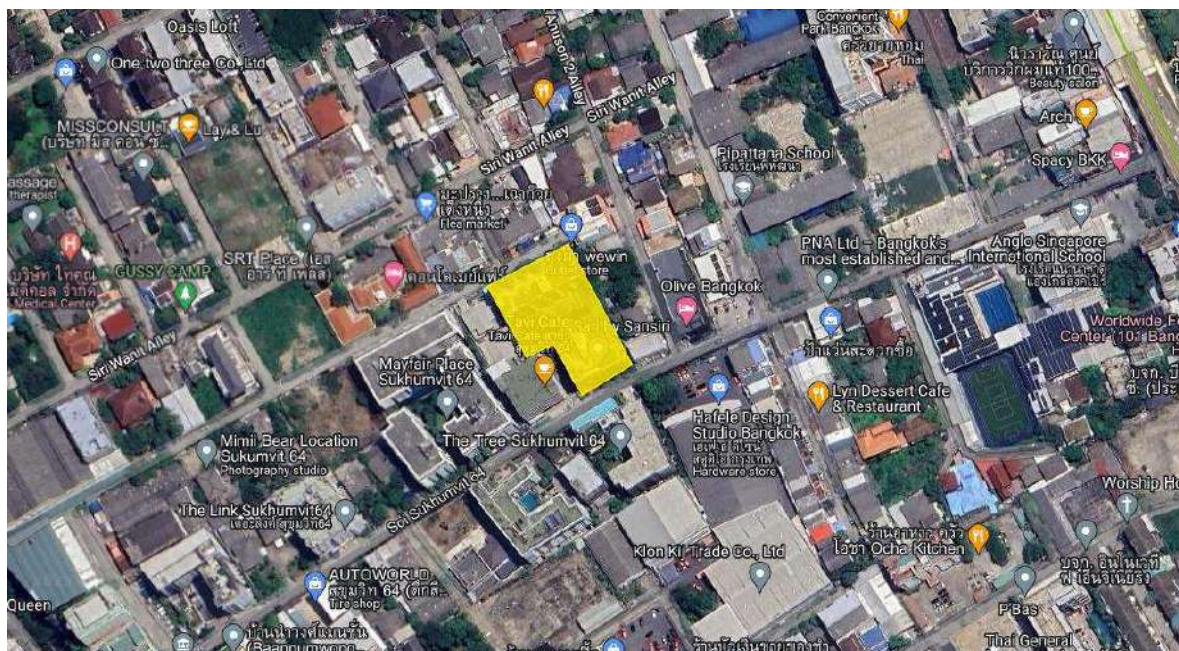

ที่มา : Google Earth, 2022

รูปที่ 1.2-1 ที่ตั้งโครงการโดยสังเขป

### 2) กิจกรรมภายในโครงการ

#### 2.1 ระบบน้ำใช้

โครงการมีความต้องการปริมาณการใช้น้ำตามจำนวนผู้ใช้และกิจกรรมการใช้น้ำประมาณ 172 ลูกบาศก์เมตร/วัน ซึ่งได้รับบริการน้ำประปาจากการประปานครหลวง สำนักงานประปาสาขาพระโขนง มาเก็บไว้ในถังเก็บน้ำใต้ดินบริเวณใต้ดินอาคาร B จำนวน 2 ถัง ความจุรวมประมาณ 235 ลูกบาศก์เมตร จากนั้นสูบน้ำไปยังถังเก็บน้ำชั้นดาดฟ้าของแต่ละอาคาร แบ่งเป็น ถังเก็บน้ำชั้นดาดฟ้าอาคาร A จำนวน 2 ถัง ความจุรวมประมาณ 20.4 ลูกบาศก์เมตร และถังเก็บน้ำชั้นดาดฟ้าอาคาร B จำนวน 2 ถัง ความจุรวมประมาณ 20.4 ลูกบาศก์เมตร แล้วจึงจ่ายลงมายังส่วนต่างๆ ของแต่ละอาคาร

## 2.2 การบำบัดน้ำเสีย

น้ำเสียของโครงการจะผ่านการบำบัดโดยระบบบำบัดน้ำเสียสำเร็จรูปชนิดเติมอากาศแบบตะกอนเร่ง (Activated Sludge) จำนวน 1 ชุด ซึ่งสามารถรองรับน้ำเสียได้ประมาณ 150 ลูกบาศก์เมตร/วัน จากนั้นน้ำเสียที่ผ่านการบำบัดเรียบร้อยแล้วจะไหลผ่านบ่อกักน้ำสุดท้าย ก่อนระบายสู่ท่อระบายน้ำริมถนนซอยสุขุมวิท 64 บริเวณด้านทิศใต้ของโครงการ

## 2.3 การระบายน้ำและป้องกันน้ำท่วม

ระบบระบายน้ำของโครงการ ประกอบด้วย

### 1) ระบบระบายน้ำฝนจากชั้นดาดฟ้า

1.1) อาคาร A มีหัวรับน้ำฝน (RD) รับน้ำฝนจากชั้นดาดฟ้า แล้วไหลลงตามท่อระบายน้ำฝน (RL) ลงสู่ท่อระบายน้ำรอบๆ อาคาร A

1.2) อาคาร B มีหัวรับน้ำฝน (RD) รับน้ำฝนจากชั้นดาดฟ้า แล้วไหลลงตามท่อระบายน้ำฝน (RL) ลงสู่ท่อระบายน้ำรอบ ๆ อาคาร B

### 2) ระบบระบายน้ำภายในอาคาร

2.1) ท่อระบายน้ำเสีย (Waste Pipe) สำหรับระบายน้ำเสียจากการอาบน้ำของแต่ละห้องพัก เข้าสู่บ่อดักไขมันก่อนบำบัดน้ำเสีย

2.2) ท่อระบายน้ำโสโครก (Soil Pipe) สำหรับระบายน้ำโสโครกจากห้องน้ำในส่วนต่าง ๆ ของอาคาร เข้าสู่บ่อกะโหลกก่อนบำบัดน้ำเสีย

2.3) ท่อระบายน้ำเสียจากการประกอบอาหาร (Kitchen Pipe) สำหรับระบายน้ำจากการประกอบอาหารของแต่ละห้องพัก เข้าสู่บ่อดักไขมันก่อนบำบัดน้ำเสีย

### 3) ระบบระบายน้ำภายนอกอาคาร

3.1) ระบบระบายน้ำฝน มีท่อระบายน้ำ ทำหน้าที่รวบรวมน้ำฝนเข้าสู่บ่อบังคับน้ำ ก่อนระบายออกสู่ริมถนนซอยสุขุมวิท 64 บริเวณด้านทิศใต้ของโครงการ

3.2) ระบบระบายน้ำทิ้ง น้ำจากระบบบำบัดน้ำเสียจะถูกสูบมาตามท่อระบาย HDPE จากนั้นจะไหลผ่านบ่อกักสุดท้ายก่อนระบายออกสู่ท่อระบายน้ำริมถนนซอยสุขุมวิท 64 บริเวณด้านทิศใต้ของโครงการ

## 2.4 การจัดการขยะมูลฝอย

ปริมาณมูลฝอยภายในโครงการมีปริมาณรวมประมาณ 2.64 ลูกบาศก์เมตร/วัน โครงการจัดให้มีพนักงานทำความสะอาดจัดเก็บมูลฝอยจากห้องพักขยะประจำชั้นมาเก็บรวบรวมไว้ยังห้องพักมูลฝอยรวมของโครงการ บริเวณชั้นที่ 1 อาคาร B และประสานให้หน่วยงานที่รับผิดชอบในท้องที่เข้ามารับไปกำจัด

## 2.5 ระบบไฟฟ้า

โครงการได้รับบริการจ่ายกระแสไฟฟ้าจากการไฟฟ้านครหลวงเขตบางกะปิ โดยความต้องการใช้ไฟฟ้ารวมของโครงการประมาณ 1,515 KVA จ่ายให้กับผู้ใช้ไฟฟ้าส่วนต่าง ๆ ภายในโครงการ

## 2.6 ระบบป้องกันอัคคีภัยและเตือนอัคคีภัย

### 1) ระบบป้องกันอัคคีภัย

ประกอบด้วย ระบบท่อยืน (Stand Pipe) โดยอาคาร A มีท่อยืน จำนวน 1 ท่อ และอาคาร B มีท่อยืน จำนวน 1 ท่อ รับน้ำดับเพลิงจากรถดับเพลิงของสถานีดับเพลิงพระโขนง ซึ่งโครงการได้มีการติดตั้งหัวรับน้ำดับเพลิงภายนอกอาคาร (FDC) ใกล้กับทางเข้า-ออกโครงการด้านถนนซอยสุขุมวิท 64 เพื่อส่งน้ำดับเพลิงไปตามท่อยืน และจ่ายไปยังท่อน้ำดับเพลิงที่ต่อกับตู้เก็บสายฉีดน้ำดับเพลิงพร้อมอุปกรณ์ (FHC) ภายในแต่ละอาคาร

### 2) ระบบเตือนอัคคีภัย

ประกอบด้วย แผงควบคุม (FCP) ทำหน้าที่เป็นจุดศูนย์รวมการรับ-ส่งสัญญาณตรวจรับ เมื่ออุปกรณ์ชุดแจ้งเหตุเริ่มทำงาน เครื่องตรวจจับควัน (Smoke detector) ติดตั้งบริเวณภายในโถงต้อนรับ สำนักงานนิติบุคคลอาคารชุด ห้องพัก ห้องเครื่องไฟฟ้า และบริเวณทางเดินทุกชั้นของแต่ละอาคาร เครื่องตรวจจับความร้อน (Heat Detector) ติดตั้งบริเวณภายในห้องพัก โถงต้อนรับ และภายในห้องน้ำ อุปกรณ์แจ้งเหตุด้วยมือ (Manual Station) และกริ่งสัญญาณเตือนอัคคีภัย (Fire Alarm Bell) ติดตั้งบริเวณบันไดแต่ละชั้นของแต่ละอาคาร

### 3) ทางหนีไฟ

โครงการมีบันไดซึ่งออกแบบเพื่อให้ใช้ในการหนีไฟภายในแต่ละอาคาร จำนวน 2 แห่ง ประกอบด้วย

3.1) อาคาร A ประกอบด้วย บันได ST-01 เป็นบันไดที่สามารถขึ้นลงจากชั้นที่ 8 - ชั้นที่ 1 และ บันได ST-02 เป็นบันไดที่สามารถขึ้นลงจากชั้นที่ 8 - ชั้นที่ 1 ซึ่งมีบันได ST-06 จำนวน 1 แห่ง เชื่อมต่อไปยังชั้นดาดฟ้า

3.2) อาคาร B ประกอบด้วย บันได ST-03 เป็นบันไดที่สามารถขึ้นลงจากชั้นดาดฟ้าถึงชั้นใต้ดิน และ บันได ST-04 เป็นบันไดที่สามารถขึ้นลงจากชั้นดาดฟ้า - ชั้นที่ 1

### 4) จุดรวมคน

โครงการมีจุดรวมคนเบื้องต้นของโครงการ จำนวน 1 จุด อยู่ที่บริเวณถนนระหว่างอาคาร A และอาคาร B

## 2.7 ระบบปรับอากาศและระบบระบายอากาศ

### 1) ระบบปรับอากาศ

ระบบปรับอากาศของโครงการเป็นแบบ Air Cooled Split Type ติดตั้งไว้ในแต่ละห้องพัก โดยมีขนาดความเย็นรวมประมาณ 425 ตัน

## 2) ระบบระบายอากาศ

โครงการมีระบบระบายอากาศแบบวิธีธรรมชาติ บริเวณพื้นที่ที่มีผนังด้านนอกอย่างน้อยหนึ่งด้าน ซึ่งมีช่องเปิดสู่ภายนอกได้ เช่น ประตู หน้าต่าง และสำหรับระบบระบายอากาศโครงการจะติดตั้งเครื่องอัดอากาศที่บันได ST-01 และ ST-02 ภายในอาคาร A

### 2.8 การจราจร

โครงการมีทางเข้า-ออกโครงการ 1 แห่ง เชื่อมต่อกับถนนซอยสุขุมวิท 64 บริเวณด้านทิศใต้ของโครงการ ระบบการจราจรภายในโครงการมีการเดินรถเป็นแบบ 2 ทิศทาง สำหรับพื้นที่จอดรถสามารถรองรับได้ ประมาณ 103 คัน

### 2.9 พื้นที่สีเขียว

พื้นที่สีเขียวของโครงการขนาดรวมประมาณ 871 ตารางเมตร แบ่งเป็น พื้นที่สีเขียวบริเวณชั้นที่ 1 ขนาดประมาณ 507.5 ตารางเมตร และพื้นที่สีเขียวบริเวณชั้นดาดฟ้า ขนาดประมาณ 363.5 ตารางเมตร

## 1.3 รายละเอียดการนำเสนอรายงานผลการปฏิบัติตามมาตรการฯ

รายงานฉบับนี้เป็นรายงานผลการปฏิบัติตามมาตรการป้องกันและแก้ไขผลกระทบสิ่งแวดล้อม และมาตรการติดตามตรวจสอบผลกระทบสิ่งแวดล้อม ระยะดำเนินการ ฉบับที่ 2/2566 เดือนกรกฎาคม-ธันวาคม 2566 โดยนิติบุคคลอาคารชุด ซาริ บาย แสนสิริ (เจ้าของโครงการเดิม: บริษัท แสนสิริ แลนด์ จำกัด) ได้จัดให้มีการจัดทำรายงานผลการปฏิบัติตามมาตรการป้องกันและแก้ไขผลกระทบสิ่งแวดล้อม และมาตรการติดตามตรวจสอบผลกระทบสิ่งแวดล้อม เพื่อเสนอต่อหน่วยงานของรัฐซึ่งมีอำนาจตามกฎหมาย (กรุงเทพมหานคร) รายละเอียดแสดงดังตารางที่ 1.3-1

ตารางที่ 1.3-1 สรุปรายละเอียดการนำเสนอรายงานผลการปฏิบัติตามมาตรการฯ ที่ผ่านมา

ฉบับที่	เดือน	วันที่ส่งรายงานฯ ต่อหน่วยงานอนุญาต	วันที่ยื่นรายงานฯ ทางอิเล็กทรอนิกส์
2/2564	ก.ค. - ธ.ค. 64	25 ม.ค. 65	7 ก.พ. 65
1/2565	ม.ค. - มิ.ย. 65	21 ก.ค. 65	3 ส.ค. 65
2/2565	ก.ค. - ธ.ค. 65	13 ม.ค. 66	1 มี.ค. 66
1/2566	ม.ค. - มิ.ย. 66	27 ก.ค. 66	11 ส.ค. 66

## 1.4 สถานะการดำเนินโครงการ

สภาพการดำเนินโครงการ ซาริ บาย แสนสิริ (SARI by SANSIRI) ของนิติบุคคลอาคารชุด ซาริ บาย แสนสิริ ณ เดือนกรกฎาคม-ธันวาคม 2566 มีผู้พักอาศัยจำนวนประมาณ 140 ห้อง แสดงดังภาพที่ 1.4-1





ภาพที่ 1.4-1 สภาพปัจจุบันโครงการ



## CHAPTER 2

---

ผลการปฏิบัติตามมาตรการป้องกันและแก้ไขผลกระทบสิ่งแวดล้อม

## บทที่ 2

# ผลการปฏิบัติตามมาตรการป้องกันและแก้ไขผลกระทบสิ่งแวดล้อม

### 2.1 การดำเนินการ

บริษัท พรีเมียร์ จำกัด ในฐานะบุคคลที่ 3 (Third Party) ที่ได้รับมอบหมายจากนิติบุคคลอาคารชุด ชารี บาย แสนสิริ ให้เป็นผู้ดำเนินการติดตามตรวจสอบผลการปฏิบัติตามมาตรการป้องกันและแก้ไขผลกระทบสิ่งแวดล้อม ระยะดำเนินการ โครงการ ชารี บาย แสนสิริ (SARI by SANSIRI) ในด้านต่าง ๆ ดังนี้

- 1.) **ทรัพยากรสิ่งแวดล้อมทางกายภาพ** ประกอบด้วย สภาพภูมิประเทศ คุณภาพอากาศ เสียง และคุณภาพน้ำ
- 2.) **ทรัพยากรสิ่งแวดล้อมทางชีวภาพ** ประกอบด้วย นิเวศวิทยาทางบก และนิเวศวิทยาทางน้ำ
- 3.) **คุณค่าการใช้ประโยชน์ของมนุษย์** ประกอบด้วย การใช้น้ำ การบำบัดน้ำเสีย การระบายน้ำ การจัดการมูลฝอย การใช้ไฟฟ้า การอนุรักษ์พลังงาน การป้องกันอัคคีภัย ระบบปรับอากาศและระบบระบายอากาศ การจราจร และการใช้ที่ดิน
- 4.) **คุณค่าต่อคุณภาพชีวิต** ประกอบด้วย ผลกระทบทางสังคม สภาพเศรษฐกิจ สาธารณสุข สุขภาพทัศนียภาพ ความเป็นส่วนตัว การบดบังแสงแดด การบดบังทิศทางลม และการดูดกลืนคลื่นวิทยุและบดบังสัญญาณโทรทัศน์

### 2.2. ผลการปฏิบัติตามมาตรการป้องกันและแก้ไขผลกระทบสิ่งแวดล้อม

ผลการติดตามตรวจสอบการปฏิบัติตามมาตรการป้องกันและแก้ไขผลกระทบสิ่งแวดล้อม ระยะดำเนินการโครงการ ชารี บาย แสนสิริ (SARI by SANSIRI) ของนิติบุคคลอาคารชุด ชารี บาย แสนสิริ ในระหว่างเดือนกรกฎาคม-ธันวาคม 2566 แสดงดังตารางที่ 2.2-1

ตารางที่ 2.2-1 ผลการปฏิบัติตามมาตรการป้องกันและแก้ไขผลกระทบสิ่งแวดล้อม ระยะดำเนินการ ระหว่างเดือนกรกฎาคม-ธันวาคม 2566

มาตรการป้องกันและแก้ไขผลกระทบสิ่งแวดล้อม	ผลการปฏิบัติตามมาตรการป้องกันและแก้ไขผลกระทบสิ่งแวดล้อม	ปัญหา/อุปสรรคและการแก้ไข	เอกสารอ้างอิง
<b>1. ทรัพยากรสิ่งแวดล้อมทางกายภาพ</b> <b>1) สภาพภูมิประเทศ</b> 1) จัดให้มีรั้วโดยรอบแนวเขตที่ดิน เพื่อกันขอบเขตระหว่างพื้นที่โครงการกับพื้นที่ข้างเคียง	- โครงการมีรั้วโดยรอบแนวเขตที่ดิน เพื่อกันขอบเขตระหว่างพื้นที่โครงการกับพื้นที่ข้างเคียง	-	ภาพที่ 2.2-1
2) จัดให้มีการปลูกพืชคลุมดินไม่ปล่อยให้มีพื้นที่ว่างที่เป็นดิน เพื่อให้พืชช่วยยึดหน้าดินไม่ให้เกิดการชะล้างพังทลาย	- โครงการมีการปลูกพืชคลุมดินไม่ปล่อยให้มีพื้นที่ว่างที่เป็นดินเพื่อให้พืชช่วยยึดหน้าดิน	-	ภาพที่ 2.2-1
<b>2) คุณภาพอากาศ</b> <b>1. ฝุ่นละออง</b> (1) ควบคุมความเร็วของรถภายในโครงการ เช่น ป้ายจำกัดความเร็ว สันนุลตความเร็ว เพื่อไม่ให้เกิดการฟุ้งกระจายของฝุ่นบนผิวถนน	- โครงการยังไม่มีติดตั้งป้ายจำกัดความเร็วรถภายในโครงการ อย่างไรก็ตาม ความเร็วของรถภายในโครงการถูกจำกัดด้วยขนาดพื้นที่ของโครงการ รวมทั้งโครงการได้จัดให้มีเจ้าหน้าที่คอยดูแลรักษาความสะอาดถนนภายในโครงการ เพื่อไม่ให้เกิดการฟุ้งกระจายของฝุ่นบนผิวถนน	-	ภาพที่ 2.2-2
(2) ดูแลรักษาความสะอาดถนนภายในโครงการ โดยฉีดล้างถนนเป็นประจำสม่ำเสมอ	- โครงการได้จัดให้มีเจ้าหน้าที่ดูแลรักษาความสะอาดถนนภายในโครงการ โดยฉีดล้างถนนภายในโครงการเป็นประจำ	-	ภาพที่ 2.2-3
(3) จัดให้มีพื้นที่สีเขียวภายในโครงการ ขนาดพื้นที่รวมทั้งสิ้น 871 ตารางเมตร โดยปลูกพืชคลุมพืชที่ว่างทั้งหมดเพื่อไม่ให้เกิดฝุ่นละออง	- โครงการได้จัดให้มีพื้นที่สีเขียวโดยการปลูกไม้ยืนต้น และพืชคลุมดินภายในโครงการเพื่อไม่ให้เกิดฝุ่นละออง	-	ภาพที่ 2.2-1
<b>2. มลพิษทางอากาศ</b> 1) จัดให้มีที่จอดรถอยู่ที่ชั้นที่ 1 โดยบริเวณชั้นดังกล่าวมีลักษณะเปิดโล่ง ไม่ปิดทึบ มีลมพัดผ่านตลอดเวลา อากาศหมุนเวียนได้สะดวก	- โครงการจัดให้มีที่จอดรถอยู่ที่ชั้นที่ 1 โดยบริเวณชั้นดังกล่าวมีลักษณะเปิดโล่ง ไม่ปิดทึบ มีลมพัดผ่านตลอดเวลา อากาศหมุนเวียนได้สะดวก	-	ภาพที่ 2.2-5



ตารางที่ 2.2-1 (ต่อ) ผลการปฏิบัติตามมาตรการป้องกันและแก้ไขผลกระทบสิ่งแวดล้อม ระยะดำเนินการ ระหว่างเดือนกรกฎาคม-ธันวาคม 2566

มาตรการป้องกันและแก้ไขผลกระทบสิ่งแวดล้อม	ผลการปฏิบัติตามมาตรการป้องกันและแก้ไขผลกระทบสิ่งแวดล้อม	ปัญหา/อุปสรรคและการแก้ไข	เอกสารอ้างอิง
2) ติดตั้งป้ายห้ามติดเครื่องยนต์ทิ้งไว้ภายในบริเวณพื้นที่จอดรถให้สามารถสังเกตเห็นได้อย่างชัดเจนและทั่วถึง	- โครงการมีการติดตั้งป้ายห้ามติดเครื่องยนต์ทิ้งไว้ภายในบริเวณพื้นที่จอดรถ	-	ภาพที่ 2.2-2
3) ควบคุมความเร็วของรถภายในโครงการ เช่น ป้ายจำกัดความเร็ว สันนุลดความเร็ว เพื่อไม่ให้เกิดการฟุ้งกระจายของฝุ่นบนผิวถนน	- โครงการยังไม่มีมีการติดตั้งป้ายจำกัดความเร็วรถภายในโครงการ อย่างไรก็ตาม ความเร็วของรถภายในโครงการถูกจำกัดด้วยขนาดพื้นที่ของโครงการ รวมทั้งโครงการได้จัดให้มีเจ้าหน้าที่คอยดูแลรักษาความสะอาดถนนภายในโครงการ เพื่อไม่ให้เกิดการฟุ้งกระจายของฝุ่นบนผิวถนน	-	ภาพที่ 2.2-2
4) จัดทำป้ายและสัญลักษณ์จราจรบนพื้นทางให้ชัดเจน และไม่ก่อให้เกิดความสับสนของผู้ขับขี่ ทำให้การเคลื่อนตัวของรถในโครงการ และบริเวณทางเข้า-ออกโครงการสามารถทำได้อย่างดีและปลอดภัย	- โครงการมีการจัดทำป้าย/สัญลักษณ์จราจรบนที่ถนนในโครงการ เพื่อให้การเคลื่อนตัวของรถในโครงการ และบริเวณทางเข้า-ออกโครงการ เป็นไปอย่างคล่องตัวและปลอดภัย	-	ภาพที่ 2.2.2
5) จัดให้มีพื้นที่สีเขียวภายในโครงการให้มากที่สุด ขนาดพื้นที่รวม 871 ตารางเมตร เพื่อให้ต้นไม้ดังกล่าวช่วยดูดซับมลพิษจากที่จอดรถของโครงการ โดยพันธุ์ไม้ที่โครงการเลือกปลูกสามารถดูดซับคาร์บอนมอนอกไซด์ได้ 221 mol	- โครงการจัดให้มีพื้นที่สีเขียว โดยการปลูกไม้ยืนต้น ไม้พุ่ม และพืชคลุมดิน เพื่อช่วยดูดซับมลพิษจากที่จอดรถของโครงการ	-	ภาพที่ 2.2-1
3. เสี่ยง 1) จัดให้มีการทำสันนูลดความเร็วของรถบนถนนภายในโครงการ เพื่อชะลอความเร็วของรถ และลดเสี่ยงจากการแล่นของรถยนต์	- โครงการยังไม่มีสันนูลดความเร็วของรถบนถนนในโครงการ อย่างไรก็ตาม ความเร็วของรถภายในโครงการถูกจำกัดด้วยขนาดพื้นที่ของโครงการ	-	-

ตารางที่ 2.2-1 (ต่อ) ผลการปฏิบัติตามมาตรการป้องกันและแก้ไขผลกระทบสิ่งแวดล้อม ระยะดำเนินการ ระหว่างเดือนกรกฎาคม-ธันวาคม 2566

มาตรการป้องกันและแก้ไขผลกระทบสิ่งแวดล้อม	ผลการปฏิบัติตามมาตรการป้องกันและแก้ไขผลกระทบสิ่งแวดล้อม	ปัญหา/อุปสรรคและการแก้ไข	เอกสารอ้างอิง
2) ติดตั้งป้ายห้ามเร่งเครื่องยนต์ไว้บริเวณที่จอดรถและทางวิ่งภายในโครงการให้เห็นอย่างชัดเจน	- โครงการมีการจัดทำป้ายห้ามเร่งเครื่องยนต์ไว้บริเวณที่จอดรถและทางวิ่งภายในโครงการให้เห็นอย่างชัดเจน	-	ภาพที่ 2.2-2
3) คุณภาพน้ำ 1) จัดให้มีระบบบำบัดน้ำเสียรวมเป็นระบบบำบัดน้ำเสียชนิดเติมอากาศแบบตะกอนเร่ง (Activated Sludge) จำนวน 1 ชุด ออกแบบให้สามารถรองรับน้ำเสียได้รวม 150 ลูกบาศก์เมตร/วัน โดยประสิทธิภาพของระบบบำบัดน้ำเสียเท่ากับร้อยละ 92 คิดค่าความสกปรกเนเสีย (BOD) ของน้ำเสียที่เข้าระบบบำบัดน้ำเสียเท่ากับ 250 มิลลิกรัม/ลิตร และมีค่า BOD ที่ออกจากระบบไม่เกิน 20 มิลลิกรัม/ลิตร	- โครงการมีการติดตั้งระบบบำบัดน้ำเสียรวมเป็นระบบบำบัดน้ำเสียชนิดเติมอากาศแบบตะกอนเร่ง (Activated Sludge) จำนวน 1 ชุด ออกแบบให้สามารถรองรับน้ำเสียรวมได้ประมาณ 150 ลูกบาศก์เมตร/วัน	-	ภาพที่ 2.2-6
2) จัดให้มีเจ้าหน้าที่ที่มีความรู้ ความชำนาญ ดูแลรักษาและควบคุมระบบบำบัดน้ำเสียให้ทำงานได้อย่างต่อเนื่องและมีประสิทธิภาพ	- โครงการมีเจ้าหน้าที่ฝ่ายซ่อมบำรุงทำหน้าที่ตรวจสอบดูแลและบำรุงรักษาระบบบำบัดน้ำเสียให้ทำงานได้อย่างต่อเนื่อง	-	เอกสาร 2-1
3) ประสานให้รถสูบล้างสิ่งปฏิกูลของสำนักงานเขตพระโขนงมาสูบล้างก่อนไปกำจัดทุกเดือน	- โครงการมีการประสานกับสำนักงานเขตพระโขนง ในการประสานรถสูบล้างสิ่งปฏิกูลเพื่อมาสูบล้างสิ่งปฏิกูลภายในโครงการ	-	ภาพที่ 2.2-23
4) ประสานให้รถสูบล้างสิ่งปฏิกูลมาปฏิบัติงานในช่วงวันธรรมดา (จันทร์-ศุกร์) โดยกำหนดให้ดำเนินการช่วงบ่ายซึ่งมีผู้อยู่ในโครงการน้อย รวมทั้งในช่วงที่มีการสูบล้างสิ่งปฏิกูลจะต้องมีการติดป้ายปิดกั้นทางเดินรถไปยังที่จอดรถใต้อาคาร A	- กรณีที่มีการสูบล้างสิ่งปฏิกูล โครงการจะดำเนินการช่วงวันธรรมดาที่มีผู้คนน้อยและจะมีการตั้งป้ายปิดกั้นทางเดินรถไปยังที่จอดรถใต้อาคาร A	-	-

ตารางที่ 2.2-1 (ต่อ) ผลการปฏิบัติตามมาตรการป้องกันและแก้ไขผลกระทบสิ่งแวดล้อม ระยะดำเนินการ ระหว่างเดือนกรกฎาคม-ธันวาคม 2566

มาตรการป้องกันและแก้ไขผลกระทบสิ่งแวดล้อม	ผลการปฏิบัติตามมาตรการป้องกันและแก้ไขผลกระทบสิ่งแวดล้อม	ปัญหา/อุปสรรคและการแก้ไข	เอกสารอ้างอิง
5) ประชาสัมพันธ์แจ้งให้ผู้พักอาศัยทราบล่วงหน้าถึงกำหนดวันและเวลาที่จะมีการสูบล้างเพื่อให้ผู้พักอาศัยหลีกเลี่ยงการนำรถเข้าจอดในช่องจอดรถ หมายเลข 68-90 ในช่วงเวลาดังกล่าว	- กรณีที่มีการดำเนินการสูบล้างก่อนโครงการจะมีการประชาสัมพันธ์ให้ผู้พักอาศัยทราบล่วงหน้าถึงกำหนดวันและเวลาที่จะมีการสูบล้างเพื่อให้ผู้พักอาศัยหลีกเลี่ยงการนำรถเข้าจอดในช่องจอดรถ หมายเลข 68-90 ในช่วงเวลาดังกล่าว	-	-
6) จัดให้มีการบำบัด Aerosol โดยรวบรวมอากาศจากถังเติมอากาศผ่านเข้าท่อระบายอากาศ (ท่อ Vent) ที่ชั้นดาดฟ้าและดูดปลายท่อโดยใช้ถ่านปิดหัวด้วยแผ่น Fitter และเปลี่ยนถ่านทุก 2 เดือน รวมทั้งปิดปลายท่อด้วยแผ่นพองน้ำแบบบางให้อากาศไหลผ่านได้สะดวก เพื่อป้องกันการเกิดละอองน้ำที่มีการปนเปื้อนของเชื้อโรคออกสู่อากาศภายนอก	- โครงการไม่ได้มีการติดตั้งระบบบำบัด Aerosol	-	-
7) จัดให้มีการบำบัดก๊าซมีเทนด้วยวิธีการซึมลงดิน โดยรวบรวมก๊าซมีเทนจากบ่อเกรอะมาตามท่อ PVC ขนาดเส้นผ่านศูนย์กลาง 2 นิ้ว ต่อดินบริเวณด้านทิศตะวันออกของอาคาร B โดยบ่อดินดังกล่าวมีความกว้าง 0.8 เมตร ความยาว 9.8 เมตร ความลึก 1.5 เมตร มีพื้นที่ผิว 7.8 ตารางเมตร ภายในบ่อเดินท่อ PVC ขนาดเส้นผ่านศูนย์กลาง 2 นิ้ว เจาะรูขนาด 10 มิลลิเมตร ทุกระยะ 15 เซนติเมตร ซึ่งเพียงพอในการบำบัดก๊าซมีเทนที่เกิดขึ้น 2.283 ลูกบาศก์เมตร/วัน ซึ่งการบำบัดก๊าซมีเทนดังกล่าว จะช่วยลดปริมาณก๊าซมีเทนที่อาจส่งผลกระทบต่อสุขภาพและทำให้เกิดภาวะโลกร้อนได้	- โครงการไม่ได้มีการติดตั้งท่อบำบัดก๊าซมีเทนที่เกิดขึ้นจากระบบบำบัดน้ำเสียและกำจัดก๊าซมีเทนด้วยวิธีการซึมลงดิน	-	-

ตารางที่ 2.2-1 (ต่อ) ผลการปฏิบัติตามมาตรการป้องกันและแก้ไขผลกระทบสิ่งแวดล้อม ระยะดำเนินการ ระหว่างเดือนกรกฎาคม-ธันวาคม 2566

มาตรการป้องกันและแก้ไขผลกระทบสิ่งแวดล้อม	ผลการปฏิบัติตามมาตรการป้องกันและแก้ไขผลกระทบสิ่งแวดล้อม	ปัญหา/อุปสรรคและการแก้ไข	เอกสารอ้างอิง
8) ติดตั้งมิเตอร์ไฟฟ้าสำหรับระบบบำบัดน้ำเสียโดยเฉพาะ เพื่อให้สามารถตรวจสอบการทำงานได้อย่างต่อเนื่องและมีประสิทธิภาพ	- โครงการมีการติดตามตรวจสอบการทำงานของระบบบำบัดน้ำเสียผ่านระบบควบคุมของระบบบำบัดน้ำเสีย	-	ภาพที่ 2.2-6 เอกสาร 2-1
<b>2. ทรัพยากรสิ่งแวดล้อมทางชีวภาพ</b> <b>2.1 นิเวศวิทยาทางบก</b> - ดำเนินการตามมาตรการป้องกันและแก้ไขผลกระทบต่อทรัพยากรสิ่งแวดล้อมทางกายภาพ ได้แก่ คุณภาพอากาศ เสียงและความสั่นสะเทือน คุณภาพน้ำ และคุณค่าการใช้ประโยชน์ของมนุษย์ อย่างเคร่งครัด	- โครงการได้ปฏิบัติตามมาตรการป้องกันและแก้ไขผลกระทบต่อทรัพยากรสิ่งแวดล้อมทางกายภาพ ได้แก่ คุณภาพอากาศ เสียงและความสั่นสะเทือน คุณภาพน้ำ และคุณค่าการใช้ประโยชน์ของมนุษย์ อย่างเคร่งครัด	-	-
<b>2.2 นิเวศวิทยาทางน้ำ</b> - ดูแลรักษาระบบบำบัดน้ำเสียของโครงการ ให้สามารถทำงานได้อย่างต่อเนื่องและมีประสิทธิภาพ	- โครงการมีการดูแลรักษาระบบบำบัดน้ำเสียของโครงการ ให้สามารถทำงานได้อย่างต่อเนื่องและมีประสิทธิภาพ	-	เอกสาร 2-1



ตารางที่ 2.2-1 (ต่อ) ผลการปฏิบัติตามมาตรการป้องกันและแก้ไขผลกระทบสิ่งแวดล้อม ระยะดำเนินการ ระหว่างเดือนกรกฎาคม-ธันวาคม 2566

มาตรการป้องกันและแก้ไขผลกระทบสิ่งแวดล้อม	ผลการปฏิบัติตามมาตรการป้องกันและแก้ไขผลกระทบสิ่งแวดล้อม	ปัญหา/อุปสรรคและการแก้ไข	เอกสารอ้างอิง
<p>3. คุณค่าการใช้ประโยชน์ของมนุษย์</p> <p>3.1 การใช้น้ำ</p> <p>1) จัดให้มีการสำรองน้ำใช้ ดังนี้</p> <ul style="list-style-type: none"> <li>- ถังเก็บน้ำใต้ดิน จำนวน 2 ถัง ปริมาตรรวม 235 ลูกบาศก์เมตร สำรองน้ำเพื่ออุปโภค-บริโภคทั้งหมด</li> <li>- ถังเก็บน้ำชั้นดาดฟ้าอาคาร A จำนวน 2 ถัง ปริมาตรรวม 20.4 ลูกบาศก์เมตร สำรองน้ำเพื่ออุปโภค-บริโภคทั้งหมด</li> <li>- ถังเก็บน้ำชั้นดาดฟ้าอาคาร B จำนวน 2 ถัง ปริมาตรรวม 20.4 ลูกบาศก์เมตร สำรองน้ำเพื่ออุปโภค-บริโภคทั้งหมด</li> </ul> <p>รวมปริมาณน้ำสำรองเพื่ออุปโภค-บริโภค 275.8 ลูกบาศก์เมตร สำรองน้ำใช้ได้นาน 1.6 วัน</p>	<p>- โครงการมีการสำรองน้ำใช้ภายในโครงการไว้ที่ถังเก็บน้ำใต้ดิน และถังเก็บน้ำชั้นดาดฟ้าของแต่ละอาคาร</p>	-	ภาพที่ 2.2-9
<p>2) ต่อท่อรับน้ำประปาขนาดเส้นผ่านศูนย์กลาง 2.5 นิ้ว เพื่อนำน้ำประปามาเก็บไว้ในถังเก็บน้ำใต้ดิน โดยให้น้ำไหลเข้าถังเก็บน้ำโดยแรงโน้มถ่วง จากนั้นจึงสูบน้ำขึ้นไปเก็บยังถังเก็บน้ำบนชั้นดาดฟ้าของแต่ละอาคารแล้วจ่ายไปยังส่วนต่างๆ ของแต่ละอาคาร ไม่ดึงน้ำประปาจากท่อหลักโดยตรง</p>	<p>- โครงการมีการต่อท่อรับน้ำประปา เพื่อนำน้ำประปามาเก็บไว้ในถังเก็บน้ำใต้ดิน โดยให้น้ำไหลเข้าถังเก็บน้ำ จากนั้นจึงสูบน้ำขึ้นไปเก็บยังถังเก็บน้ำบนชั้นดาดฟ้าของแต่ละอาคารแล้วจ่ายไปยังส่วนต่างๆ ของแต่ละอาคาร</p>	-	ภาพที่ 2.2-9
<p>3) ควบคุมการสูบน้ำขึ้นถังเก็บน้ำชั้นดาดฟ้า และการจ่ายน้ำด้วยระบบตั้งเวลา โดยกำหนดเวลาการสูบน้ำให้อยู่ในช่วง 24.00-05.00 น.ซึ่งอยู่นอกช่วงเวลาที่พักอาศัยใกล้เคียงมีการใช้น้ำมาก</p>	<p>- โครงการจัดให้มีควบคุมการสูบน้ำขึ้นถังเก็บน้ำชั้นดาดฟ้า และการจ่ายน้ำด้วยระบบตั้งเวลา โดยกำหนดเวลาการสูบน้ำให้อยู่ในช่วง 24.00-05.00 น. เพื่อหลีกเลี่ยงช่วงเวลาการใช้น้ำของผู้พักอาศัยข้างเคียงโครงการ</p>	-	ภาพที่ 2.2-7

ตารางที่ 2.2-1 (ต่อ) ผลการปฏิบัติตามมาตรการป้องกันและแก้ไขผลกระทบสิ่งแวดล้อม ระยะดำเนินการ ระหว่างเดือนกรกฎาคม-ธันวาคม 2566

มาตรการป้องกันและแก้ไขผลกระทบสิ่งแวดล้อม	ผลการปฏิบัติตามมาตรการป้องกันและแก้ไขผลกระทบสิ่งแวดล้อม	ปัญหา/อุปสรรคและการแก้ไข	เอกสารอ้างอิง
4) จัดให้มีเจ้าหน้าที่คอยดูแลรักษาระบบเส้นท่อประปาให้อยู่ในสภาพดี	- โครงการจัดให้มีเจ้าหน้าที่คอยดูแลรักษาระบบเส้นท่อประปาให้อยู่ในสภาพดี	-	
5) ในการออกแบบเลือกใช้สุขภัณฑ์ที่ประหยัดน้ำ หรืออุปกรณ์ที่มีประสิทธิภาพสูงทั้งก๊อกประหยัดน้ำ ชักโครกและหัวฉีดประหยัดน้ำ	- โครงการมีการเลือกใช้สุขภัณฑ์ที่ประหยัดน้ำ	-	ภาพที่ 2.2-10
6) ติดป้ายรณรงค์การประหยัดน้ำภายในพื้นที่โครงการ	- โครงการมีการประชาสัมพันธ์รณรงค์การประหยัดน้ำภายในพื้นที่โครงการ	-	-
7) กำหนดให้พนักงานใช้ภาชนะรองน้ำและชักล้างอุปกรณ์ในภาชนะก่อนที่จะนำไปเช็ดถู ซึ่งจะใช้น้ำน้อยกว่าการใช้สายยางฉีดล้างทำความสะอาดโดยตรง	- โครงการให้เจ้าหน้าที่ฝ่ายแม่บ้านใช้ภาชนะรองน้ำและชักล้างอุปกรณ์ในภาชนะก่อนที่จะนำไปเช็ดถูทำความสะอาด	-	ภาพที่ 2.2-3
8) จัดให้มีช่างซ่อมบำรุงซึ่งทำหน้าที่ตรวจสอบรอยรั่วของอุปกรณ์ที่ใช้อย่างสม่ำเสมอเป็นประจำทุกเดือน หากพบการรั่วซึมให้รีบซ่อมแซมทันที	- โครงการมีเจ้าหน้าที่ฝ่ายซ่อมบำรุงทำหน้าที่ตรวจสอบรอยรั่วของอุปกรณ์ที่ใช้อย่างสม่ำเสมอเป็นประจำทุกเดือน หากพบการรั่วซึมให้รีบซ่อมแซมทันที	-	
<b>3.2 การบำบัดน้ำเสีย</b> 1) จัดให้มีระบบบำบัดน้ำเสียรวมเป็นระบบบำบัดน้ำเสียชนิดเติมอากาศแบบตะกอนเร่ง (Activated Sludge) จำนวน 1 ชุด ออกแบบให้สามารถรองรับน้ำเสียได้รวม 150 ลูกบาศก์เมตร/วัน โดยประสิทธิภาพของระบบบำบัดน้ำเสียเท่ากับร้อยละ 92 คิดค่าความสกปรกเฉลี่ย (BOD) ของน้ำเสียที่เข้าระบบบำบัดน้ำเสียเท่ากับ 250 มิลลิกรัม/ลิตร และมีค่า BOD ที่ออกจากระบบไม่เกิน 20 มิลลิกรัม/ลิตร	- โครงการมีการติดตั้งระบบบำบัดน้ำเสียรวมเป็นระบบบำบัดน้ำเสียชนิดเติมอากาศแบบตะกอนเร่ง (Activated Sludge) จำนวน 1 ชุด ออกแบบให้สามารถรองรับน้ำเสียรวมได้ประมาณ 150 ลูกบาศก์เมตร/วัน	-	ภาพที่ 2.2-6

ตารางที่ 2.2-1 (ต่อ) ผลการปฏิบัติตามมาตรการป้องกันและแก้ไขผลกระทบสิ่งแวดล้อม ระยะดำเนินการ ระหว่างเดือนกรกฎาคม-ธันวาคม 2566

มาตรการป้องกันและแก้ไขผลกระทบสิ่งแวดล้อม	ผลการปฏิบัติตามมาตรการป้องกันและแก้ไขผลกระทบสิ่งแวดล้อม	ปัญหา/อุปสรรคและการแก้ไข	เอกสารอ้างอิง
2) จัดให้มีเจ้าหน้าที่ที่มีความรู้ ความชำนาญ ดูแลรักษาและควบคุมระบบบำบัดน้ำเสียให้ทำงานได้อย่างต่อเนื่องและมีประสิทธิภาพ	- โครงการมีเจ้าหน้าที่ฝ่ายซ่อมบำรุงทำหน้าที่ตรวจสอบดูแลรักษาและควบคุมระบบบำบัดน้ำเสียให้ทำงานได้อย่างต่อเนื่อง	-	เอกสาร 2-1
3) ประสานให้รถสูบล้างสิ่งปฏิกูลของสำนักงานเขตพระโขนงมาสูบล้างก่อนไปกำจัดทุกเดือน	- โครงการมีการประสานกับสำนักงานเขตพระโขนง ในการประสานรถสูบล้างสิ่งปฏิกูลเพื่อมาสูบล้างสิ่งปฏิกูลภายในโครงการ	-	ภาพที่ 2.2-23
4) ประสานให้รถสูบล้างสิ่งปฏิกูลมาปฏิบัติงานในช่วงวันธรรมดา (จันทร์-ศุกร์) โดยกำหนดให้ดำเนินการช่วงบ่ายซึ่งมีผู้อยู่ในโครงการน้อย รวมทั้งในช่วงที่มีการสูบล้างสิ่งปฏิกูลจะต้องมีการติดป้ายปิดกั้นทางเดินรถไปยังที่จอดรถใต้อาคาร A	- กรณีที่มีการสูบล้างสิ่งปฏิกูล โครงการจะดำเนินการช่วงวันธรรมดาที่มีผู้น้อยและจะมีการตั้งป้ายปิดกั้นทางเดินรถไปยังที่จอดรถใต้อาคาร A	-	-
5) ประชาสัมพันธ์แจ้งให้ผู้พักอาศัยทราบล่วงหน้าถึงกำหนดวันและเวลาที่จะมีการสูบล้างสิ่งปฏิกูลเพื่อให้ผู้พักอาศัยหลีกเลี่ยงการนำรถเข้าจอดในช่องจอดรถ หมายเลข 68-90 ในช่วงเวลาดังกล่าว	- กรณีมีการดำเนินการสูบล้างก่อนโครงการจะมีการประชาสัมพันธ์ให้ผู้พักอาศัยทราบล่วงหน้าถึงกำหนดวันและเวลาที่จะมีการสูบล้างสิ่งปฏิกูลเพื่อให้ผู้พักอาศัยหลีกเลี่ยงการนำรถเข้าจอดในช่องจอดรถ หมายเลข 68-90 ในช่วงเวลาดังกล่าว	-	-
6) จัดให้มีการบำบัด Aerosol โดยรวบรวมอากาศจากถังเติมอากาศผ่านเข้าท่อระบายอากาศ (ท่อ Vent) ที่ชั้นดาดฟ้าและดูดปลายท่อโดยใช้ถ่านปิดหัวด้วยแผ่น Fitter และเปลี่ยนถ่านทุก 2 เดือน รวมทั้งปิดปลายท่อด้วยแผ่นฟองน้ำแบบบางให้อากาศไหลผ่านได้สะดวก เพื่อป้องกันการเกิดละอองน้ำที่มีการปนเปื้อนของเชื้อโรคออกสู่อากาศภายนอก	- โครงการไม่ได้มีการติดตั้งระบบบำบัด Aerosol	-	-

ตารางที่ 2.2-1 (ต่อ) ผลการปฏิบัติตามมาตรการป้องกันและแก้ไขผลกระทบสิ่งแวดล้อม ระยะดำเนินการ ระหว่างเดือนกรกฎาคม-ธันวาคม 2566

มาตรการป้องกันและแก้ไขผลกระทบสิ่งแวดล้อม	ผลการปฏิบัติตามมาตรการป้องกันและแก้ไขผลกระทบสิ่งแวดล้อม	ปัญหา/อุปสรรคและการแก้ไข	เอกสารอ้างอิง
7) จัดให้มีการบำบัดก๊าซมีเทนด้วยวิธีการซึมลงดิน โดยรวบรวมก๊าซมีเทนจากบ่อเกรอะมาตามท่อ PVC ขนาดเส้นผ่านศูนย์กลาง 2 นิ้ว ต่อดินบริเวณด้านทิศตะวันออกของอาคาร B โดยบ่อดินดังกล่าวมีความกว้าง 0.8 เมตร ความยาว 9.8 เมตร ความลึก 1.5 เมตร มีพื้นที่ผิว 7.8 ตารางเมตร ภายในบ่อเดินท่อ PVC ขนาดเส้นผ่านศูนย์กลาง 2 นิ้ว เจาะรูขนาด 10 มิลลิเมตร ทุกระยะ 15 เซนติเมตร ซึ่งเพียงพอในการบำบัดก๊าซมีเทนที่เกิดขึ้น 2.283 ลูกบาศก์เมตร/วัน ซึ่งการบำบัดก๊าซมีเทนดังกล่าว จะช่วยลดปริมาณก๊าซมีเทนที่อาจส่งผลกระทบต่อสุขภาพและทำให้เกิดภาวะโลกร้อนได้	- โครงการไม่ได้มีการติดตั้งท่อบำบัดก๊าซมีเทนที่เกิดขึ้นจากระบบบำบัดน้ำเสียและกำจัดก๊าซมีเทนด้วยวิธีการซึมลงดิน		
8) ติดตั้งมิเตอร์ไฟฟ้าสำหรับระบบบำบัดน้ำเสียโดยเฉพาะเพื่อให้สามารถตรวจสอบการทำงานได้อย่างต่อเนื่องและมีประสิทธิภาพ	- โครงการมีติดตามตรวจสอบการทำงานของระบบบำบัดน้ำเสียผ่านระบบควบคุมของระบบบำบัดน้ำเสีย	-	ภาพที่ 2.2-6 เอกสาร 2-1
<b>3.3 การระบายน้ำ</b> 1) จัดให้มีท่อระบายน้ำ ขนาดเส้นผ่านศูนย์กลาง 0.4 และ 0.6 เมตร ความลาดเอียง 1:300 ทำหน้าที่รวบรวมน้ำฝนที่ตกลงพื้นที่โครงการเข้าสู่บ่อหน่วงน้ำ ก่อนที่จะระบายออกสู่ภายนอกโครงการ โดยโครงการจะจัดให้มีบ่อหน่วงน้ำ จำนวน 1 บ่อ ตั้งอยู่ใต้อาคาร A ความจุ 45 ลูกบาศก์เมตร เป็นโครงสร้างคอนกรีตเสริมเหล็กมีความมั่นคงแข็งแรง ซึ่งบ่อหน่วงน้ำสามารถรองรับปริมาณน้ำหลากของโครงการปริมาณ 27 ลูกบาศก์เมตรได้อย่างเพียงพอ	- โครงการมีท่อระบายน้ำภายในพื้นที่โครงการ ทำหน้าที่รวบรวมน้ำฝนที่ตกลงพื้นที่โครงการเข้าสู่บ่อหน่วงน้ำ ก่อนที่จะระบายออกสู่ภายนอกโครงการ โดยโครงการจะจัดให้มีบ่อหน่วงน้ำ จำนวน 1 บ่อ	-	-

ตารางที่ 2.2-1 (ต่อ) ผลการปฏิบัติตามมาตรการป้องกันและแก้ไขผลกระทบสิ่งแวดล้อม ระยะดำเนินการ ระหว่างเดือนกรกฎาคม-ธันวาคม 2566

มาตรการป้องกันและแก้ไขผลกระทบสิ่งแวดล้อม	ผลการปฏิบัติตามมาตรการป้องกันและแก้ไขผลกระทบสิ่งแวดล้อม	ปัญหา/อุปสรรคและการแก้ไข	เอกสารอ้างอิง
2) จำกัดอัตราการระบายน้ำออกจากโครงการด้วยเครื่องสูบน้ำ อัตราการสูบน้ำขนาด 0.031 ลูกบาศก์เมตร/วินาที จำนวน 2 เครื่อง (ใช้งานจริง 1 เครื่อง และสำรอง 1 เครื่อง) ซึ่งไม่เกินอัตราการระบายน้ำก่อนบำบัดน้ำก่อนพัฒนา (0.031 ลูกบาศก์เมตร/วินาที)	- โครงการมีการควบคุมอัตราการระบายน้ำออกจากโครงการด้วยเครื่องสูบน้ำ	-	-
3) ตรวจสอบดูแลบ่อกักของระบบระบายน้ำเป็นประจำทุกเดือน เพื่อป้องกันมิให้มีการสะสมของตะกอนดินในบ่อกัก ที่เป็นสาเหตุให้เกิดการอุดตัน ซึ่งเป็นอุปสรรคในการระบายน้ำ	- โครงการมีเจ้าหน้าที่ฝ่ายซ่อมบำรุงทำหน้าที่ตรวจสอบดูแลบ่อกักของระบบระบายน้ำเป็นประจำทุกเดือน เพื่อป้องกันมิให้มีการสะสมของตะกอนดินในบ่อกัก ที่เป็นสาเหตุให้เกิดการอุดตัน	-	-
4) จัดให้มีระบบระบายน้ำ บริเวณชั้นดาดฟ้า โดยจัดให้มีบ่อรวบรวมน้ำกรณีฝนตกหรือน้ำที่เหลือจากการรดน้ำต้นไม้เป็นท่อ Perforated ขนาดเส้นผ่านศูนย์กลาง 4 นิ้ว เพื่อรวบรวมน้ำเข้าสู่บ่อกัก ก่อนระบายผ่านท่อระบายน้ำเข้าสู่ท่อรวบรวมน้ำ RL และลงสู่ท่อระบายน้ำชั้น 1 ต่อไป	- โครงการไม่ได้มีการติดตั้งท่อ Perforated เพื่อรวบรวมน้ำเข้าสู่บ่อกัก อย่างไรก็ตามโครงการมีระบบระบายน้ำ บริเวณชั้นดาดฟ้า โดยระบายน้ำผ่านท่อระบายน้ำเข้าสู่ท่อรวบรวมน้ำ RL และลงสู่ท่อระบายน้ำชั้น 1	-	ภาพที่ 2.2-11
5) บริเวณลานหม้อแปลงไฟฟ้าที่อยู่ด้านทิศเหนืออาคาร B จะยกพื้นสูงประมาณ 1 เมตร เพื่อป้องกันผลกระทบจากน้ำท่วม	- โครงการมีการติดตั้งหม้อแปลงไฟฟ้าที่อยู่ด้านทิศเหนืออาคาร B โดยยกพื้นสูงประมาณ 1 เมตร เพื่อป้องกันผลกระทบจากน้ำท่วม	-	ภาพที่ 2.2-12
6) จัดให้มีมาตรการป้องกัน การแผ่รังสี และการติดตามข่าวสาร เหตุการณ์น้ำท่วม หากมีแนวโน้มที่ทำให้มีระดับน้ำท่วมสูง โครงการจะแจ้งผู้อยู่อาศัยภายในโครงการทราบ และประชุมทีมนิติบุคคลเพื่อหาแนวทางป้องกันร่วมกันต่อไป	- โครงการมีมาตรการป้องกัน การแผ่รังสี และการติดตามข่าวสาร เหตุการณ์น้ำท่วม หากมีแนวโน้มที่ทำให้มีระดับน้ำท่วมสูง โครงการจะแจ้งผู้อยู่อาศัยภายในโครงการทราบ และประชุมทีมนิติบุคคลเพื่อหาแนวทางป้องกันร่วมกัน	-	-

ตารางที่ 2.2-1 (ต่อ) ผลการปฏิบัติตามมาตรการป้องกันและแก้ไขผลกระทบสิ่งแวดล้อม ระยะดำเนินการ ระหว่างเดือนกรกฎาคม-ธันวาคม 2566

มาตรการป้องกันและแก้ไขผลกระทบสิ่งแวดล้อม	ผลการปฏิบัติตามมาตรการป้องกันและแก้ไขผลกระทบสิ่งแวดล้อม	ปัญหา/อุปสรรคและการแก้ไข	เอกสารอ้างอิง
<p><b>3.4 การจัดการมูลฝอย</b></p> <p>1) จัดให้มีห้องพักมูลฝอยประจำชั้นแต่ละอาคาร รายละเอียดต่อไปนี้</p> <ul style="list-style-type: none"> <li>- <b>อาคาร A</b> ตั้งแต่ชั้นที่ 2 ถึงชั้นที่ 8 จัดให้มีห้องพักมูลฝอยประจำชั้น จำนวน 1 ห้อง/ชั้น ตั้งอยู่บริเวณบันไดหนีไฟ โดยห้องพักมูลฝอยประจำชั้นที่ 2 มีขนาดพื้นที่ 2.7 ตารางเมตร และห้องพักมูลฝอยประจำชั้นที่ 3-8 มีขนาดพื้นที่ 2.3 ตารางเมตร ทั้งนี้ ภายในห้องพักมูลฝอยประจำชั้นแต่ละห้องจะตั้งถังมูลฝอยขนาด 100 ลิตร ภายในถังรองด้วยถุงดำอีกชั้นหนึ่ง จำนวน 2 ถัง (ถังมูลฝอยแห้ง 1 ถัง และถังมูลฝอยเปียก 1 ถัง) และถังมูลฝอยขนาด 50 ลิตร จำนวน 1 ถัง (ถังมูลฝอยอันตราย) ส่วนห้องสำนักงานนิติบุคคลอาคารชุด (ตั้งอยู่ที่ชั้น 2) และห้องออกกำลังกาย (ตั้งอยู่ที่ชั้น 8) โครงการจะตั้งถังมูลฝอยขนาด 50 ลิตร จำนวน 2 ถัง (ถังมูลฝอยแห้ง 1 ถัง และถังมูลฝอยเปียก 1 ถัง) ไว้ภายในห้องดังกล่าว</li> <li>- <b>อาคาร B</b> ตั้งแต่ชั้นที่ 2 ถึงชั้นที่ 8 จัดให้มีห้องพักมูลฝอยประจำชั้น จำนวน 1 ห้อง/ชั้น ตั้งอยู่บริเวณใกล้ห้องไฟฟ้า แต่ละห้องมีขนาดพื้นที่ 4.8 ตารางเมตร ซึ่งภายในจะตั้งถังมูลฝอยขนาด 100 ลิตร ภายในถังรองด้วยถุงดำอีกชั้นหนึ่ง จำนวน 2 ถัง (ถังมูลฝอยแห้ง 1 ถัง และถังมูลฝอยเปียก 1 ถัง) และถังมูลฝอยขนาด 50 ลิตร จำนวน 1 ถัง (ถังมูลฝอยอันตราย) ไว้ภายในห้องดังกล่าว</li> </ul>	<p>- โครงการมีห้องพักมูลฝอยประจำชั้นแต่ละอาคาร รายละเอียดดังนี้</p> <ol style="list-style-type: none"> <li>1. <b>อาคาร A</b> ตั้งแต่ชั้นที่ 2 ถึงชั้นที่ 8 จัดให้มีห้องพักมูลฝอยประจำชั้น จำนวน 1 ห้อง/ชั้น ภายในบรรจุถังมูลฝอยแห้ง 1 ถัง ถังมูลฝอยเปียก 1 ถัง และกล่องสำหรับมูลฝอยอันตราย 1 กล่อง ส่วนห้องสำนักงานนิติบุคคลอาคารชุด (ตั้งอยู่ที่ชั้น 2) และห้องออกกำลังกาย (ตั้งอยู่ที่ชั้น 8) โครงการมีการติดตั้งถังมูลฝอยทั่วไป 1 ถัง ไว้ภายในห้อง</li> <li>2. <b>อาคาร B</b> ตั้งแต่ชั้นที่ 2 ถึงชั้นที่ 8 จัดให้มีห้องพักมูลฝอยประจำชั้น จำนวน 1 ห้อง/ชั้น ภายในบรรจุถังมูลฝอยแห้ง 1 ถัง ถังมูลฝอยเปียก 1 ถังและกล่องสำหรับมูลฝอยอันตราย จำนวน 1 กล่อง ไว้ภายในห้อง</li> </ol>	-	<p>ภาพที่ 2.2-3</p> <p>ภาพที่ 2.2-14</p>

ตารางที่ 2.2-1 (ต่อ) ผลการปฏิบัติตามมาตรการป้องกันและแก้ไขผลกระทบสิ่งแวดล้อม ระยะดำเนินการ ระหว่างเดือนกรกฎาคม-ธันวาคม 2566

มาตรการป้องกันและแก้ไขผลกระทบสิ่งแวดล้อม	ผลการปฏิบัติตามมาตรการป้องกันและแก้ไขผลกระทบสิ่งแวดล้อม	ปัญหา/อุปสรรคและการแก้ไข	เอกสารอ้างอิง
2) ติดตั้งป้ายประชาสัมพันธ์ภายในพื้นที่โครงการ ให้ผู้พักอาศัยนำมูลฝอยมาไว้ในห้องพักมูลฝอยประจำชั้นดังกล่าว รวมทั้งรณรงค์ให้ผู้พักอาศัยคัดแยกมูลฝอยที่สามารถนำกลับมาใช้ได้โดยตรง เช่น ถุงพลาสติก และถุงกระดาษนำกลับมาใช้ใหม่เพื่อลดปริมาณมูลฝอยที่เหลือทิ้งจากแต่ละห้องพัก	- โครงการมีการจัดทำป้ายประชาสัมพันธ์รณรงค์ให้ผู้พักอาศัยนำมูลฝอยมาไว้ในห้องพักมูลฝอยประจำชั้น รวมทั้งรณรงค์ให้ผู้พักอาศัยคัดแยกมูลฝอยที่สามารถนำกลับมาใช้ได้โดยตรง เพื่อลดปริมาณมูลฝอยที่เหลือทิ้งจากแต่ละห้องพัก	-	ภาพที่ 2.2-15
3) จัดให้มีพนักงานทำความสะอาดจัดเก็บมูลฝอย จากห้องพักมูลฝอยประจำชั้นไปไว้ยังห้องพักมูลฝอยรวมของโครงการซึ่งอยู่ชั้นที่ 1 อาคาร B ต่อไป โดยในการขนย้ายมูลฝอยจากห้องพักมูลฝอยประจำชั้น จะให้พนักงานขนไปทิ้งถังโดยใช้ลิฟต์ เพื่อป้องกันกรณีถุงดำฉีกขาดและอาจมีน้ำชะมูลฝอยรั่วไหลลงพื้น	- โครงการจัดให้มีเจ้าหน้าที่ฝ่ายแม่บ้านทำความสะอาด จัดเก็บและรวบรวมมูลฝอยไปพักไว้ที่พื้นที่พักขยะรวมของโครงการ	-	ภาพที่ 2.2-3
4) ควบคุมพนักงานไม่ให้นำมูลฝอยมากองไว้เพื่อรอการเก็บขนอย่างเคร่งครัด	- โครงการมีการควบคุมเจ้าหน้าที่ฝ่ายแม่บ้านไม่ให้นำมูลฝอยมากองไว้เพื่อรอการเก็บขน	-	ภาพที่ 2.2-3
5) การเก็บมูลฝอยในถุงต้องไม่ให้มีปริมาณ หรือน้ำหนักมากเกินไป ซึ่งบรรจุปริมาณมูลฝอยประมาณ 3 ใน 4 ของถุง	- โครงการจัดให้มีเจ้าหน้าที่ฝ่ายแม่บ้านทำการเก็บมูลฝอยในถุงโดยไม่ให้มีปริมาณ หรือน้ำหนักมากเกินไป	-	ภาพที่ 2.2-3
6) ก่อนรวบรวมมูลฝอยจากจุดต่างๆ ไปยังห้องพักมูลฝอยรวมต้องมัดปากถุงให้แน่น เพื่อป้องกันมูลฝอยกระจัดกระจายและสะดวกต่อการขนย้าย	- โครงการจัดให้มีเจ้าหน้าที่ฝ่ายแม่บ้านทำหน้าที่รวบรวมมูลฝอยจากจุดต่างๆ ไปยังพื้นที่พักมูลฝอยรวมโดยกำหนดให้มีการมัดปากถุงมูลฝอยให้แน่น เพื่อป้องกันมูลฝอยกระจัดกระจายและสะดวกต่อการขนย้าย	-	ภาพที่ 2.2-3



ตารางที่ 2.2-1 (ต่อ) ผลการปฏิบัติตามมาตรการป้องกันและแก้ไขผลกระทบสิ่งแวดล้อม ระยะดำเนินการ ระหว่างเดือนกรกฎาคม-ธันวาคม 2566

มาตรการป้องกันและแก้ไขผลกระทบสิ่งแวดล้อม	ผลการปฏิบัติตามมาตรการป้องกันและแก้ไขผลกระทบสิ่งแวดล้อม	ปัญหา/อุปสรรคและการแก้ไข	เอกสารอ้างอิง
<p>7) จัดให้มีห้องพักมูลฝอยรวม โดยแบ่งเป็นห้องพักมูลฝอยแห้ง และห้องพักมูลฝอยเปียกอย่างชัดเจน ซึ่งห้องพักมูลฝอยแต่ละห้องสามารถรองรับมูลฝอยแต่ละประเภทได้ไม่น้อยกว่า 3 เท่าของปริมาณมูลฝอยที่เกิดขึ้น โดยมีรายละเอียด ดังนี้</p> <ul style="list-style-type: none"> <li>- <b>ห้องพักมูลฝอยแห้ง</b> ขนาดพื้นที่ 4.17 ตารางเมตร ความจุ 6.3 ลูกบาศก์เมตร (คิดที่ความสูงกองมูลฝอย 1.5 เมตร) สามารถรองรับมูลฝอยแห้ง ได้แก่ มูลฝอยทั่วไป มูลฝอยรีไซเคิลหรือมูลฝอยที่สามารถนำไปขายได้ และมูลฝอยอันตราย ปริมาณรวมทั้งโครงการ 1.43 ลูกบาศก์เมตร/วัน ได้อย่างเพียงพอ 4.4 เท่า โดยภายในห้องพักมูลฝอยแห้งจะตั้งถังมูลฝอยอันตรายขนาด 240 ลิตร จำนวน 6 ถัง เพื่อรองรับมูลฝอยอันตรายแยกอย่างเป็นสัดส่วน</li> <li>- <b>ห้องพักมูลฝอยเปียก</b> ขนาดพื้นที่ 5.57 ตารางเมตร ความจุ 8.3 ลูกบาศก์เมตร (คิดความสูงกองมูลฝอย 1.5 เมตร) สามารถรองรับมูลฝอยเปียก ได้แก่ มูลฝอยย่อยสลายได้ รวมทั้งโครงการ 1.21 ลูกบาศก์เมตร/วัน ได้อย่างเพียงพอ 6.8 เท่า โดยภายในห้องพักมูลฝอยเปียกจะตั้งถังรองรับมูลฝอยขนาด 240 ลิตร จำนวน 6 ถัง เพื่อรองรับมูลฝอยอีกชั้นหนึ่งป้องกันการกระจายของมูลฝอยกรณีถุงบรรจุมูลฝอยฉีกขาด</li> </ul>	<p>- โครงการได้จัดให้มีพื้นที่พักมูลฝอยรวมของโครงการ ตั้งอยู่บริเวณชั้นที่ 1 ของอาคาร โดยเจ้าหน้าที่ฝ่ายแม่บ้านทำหน้าที่แยกประเภทของมูลฝอยเป็น 3 ประเภท ได้แก่ มูลฝอยแห้ง มูลฝอยเปียก และมูลฝอยอันตราย</p>	-	ภาพที่ 2.2-14

ตารางที่ 2.2-1 (ต่อ) ผลการปฏิบัติตามมาตรการป้องกันและแก้ไขผลกระทบสิ่งแวดล้อม ระยะดำเนินการ ระหว่างเดือนกรกฎาคม-ธันวาคม 2566

มาตรการป้องกันและแก้ไขผลกระทบสิ่งแวดล้อม	ผลการปฏิบัติตามมาตรการป้องกันและแก้ไขผลกระทบสิ่งแวดล้อม	ปัญหา/อุปสรรคและการแก้ไข	เอกสารอ้างอิง
8) จัดให้มีถังมูลฝอยอันตรายขนาด 240 ลิตร จำนวน 2 ถัง ตั้งอยู่ในห้องพักมูลฝอยแห้งของโครงการ โดยกันถังรองด้วยถุงสีส้มแยกจากมูลฝอยอื่นให้ชัดเจน	- โครงการจัดให้มีเจ้าหน้าที่ฝ่ายแม่บ้านทำหน้าที่แยกประเภทของมูลฝอยอันตรายออกจากมูลฝอยอื่น	-	ภาพที่ 2.2-3
9) จัดให้มีการล้างทำความสะอาดห้องพักมูลฝอยรวมอย่างสม่ำเสมอ สัปดาห์ละ 1 ครั้ง เพื่อป้องกันการเพาะตัวของเชื้อโรค	- โครงการจัดให้มีเจ้าหน้าที่ฝ่ายแม่บ้านทำความสะอาดพื้นที่พักมูลฝอยรวมอย่างสม่ำเสมอ	-	ภาพที่ 2.2-3
10) ห้องพักมูลฝอยรวมจะปิดมิดชิด เพื่อป้องกันกลิ่นรบกวนผู้พักอาศัยและชุมชนบริเวณใกล้เคียง โดยจะเปิดเฉพาะช่วงที่มีการเก็บขนมูลฝอยเท่านั้น	- โครงการจะปิดประตูห้องพักมูลฝอยไว้ โดยเปิดเฉพาะช่วงที่มีการจัดเก็บมูลฝอยเท่านั้น	-	ภาพที่ 2.2-14
11) จัดให้มีท่อรวบรวมน้ำจากการล้างห้องพักมูลฝอย เพื่อรวบรวมน้ำเสียเข้าสู่ระบบบำบัดน้ำเสียรวมของโครงการก่อนระบายออกสู่ภายนอกต่อไป	- โครงการจัดให้มีท่อรวบรวมน้ำจากการล้างห้องพักมูลฝอย เพื่อรวบรวมน้ำเสียเข้าสู่ระบบบำบัดน้ำเสียรวมของโครงการก่อนระบายออกสู่ภายนอก	-	ภาพที่ 2.2-3
12) จัดให้มีแม่บ้านคอยดูแลรักษาความสะอาด บริเวณห้องพักมูลฝอยประจำชั้นและห้องพักมูลฝอยรวมอย่างสม่ำเสมอ	- โครงการจัดให้มีเจ้าหน้าที่ฝ่ายแม่บ้านดูแลรักษาความสะอาด บริเวณห้องพักมูลฝอยประจำชั้นและห้องพักมูลฝอยรวมอย่างสม่ำเสมอ	-	ภาพที่ 2.2-3
13) ติดตามประสานงานการจัดเก็บมูลฝอยของสำนักงานเขตพระโขนง ให้มาเก็บมูลฝอยจากโครงการอย่างสม่ำเสมอโดยไม่มีการตกค้าง	- โครงการได้ประสานให้สำนักงานเขตพระโขนงเข้ามาเก็บขนขยะของโครงการไปกำจัดอย่างสม่ำเสมอ เพื่อไม่ให้เกิดการตกค้าง	-	เอกสาร 2-5
14) ประสานกับร้านซื้อของเก่าบริเวณใกล้เคียง ให้มารับซื้อมูลฝอยที่สามารถนำกลับมาใช้ได้โดยตรง	- โครงการมีการประสานกับร้านซื้อของเก่าบริเวณใกล้เคียง ให้มารับซื้อมูลฝอยที่สามารถนำกลับมาใช้ได้	-	-

ตารางที่ 2.2-1 (ต่อ) ผลการปฏิบัติตามมาตรการป้องกันและแก้ไขผลกระทบสิ่งแวดล้อม ระยะดำเนินการ ระหว่างเดือนกรกฎาคม-ธันวาคม 2566

มาตรการป้องกันและแก้ไขผลกระทบสิ่งแวดล้อม	ผลการปฏิบัติตามมาตรการป้องกันและแก้ไขผลกระทบสิ่งแวดล้อม	ปัญหา/อุปสรรคและการแก้ไข	เอกสารอ้างอิง
<b>3.5 การใช้ไฟฟ้า</b> 1) โครงการติดตั้งระบบไฟฟ้า ดังนี้ <ul style="list-style-type: none"> <li>- ระบบไฟฟ้าปกติ โครงการจะรับกระแสไฟฟ้าจากการไฟฟ้านครหลวงเขตบางกะปิ โดยจำหน่ายไฟฟ้าแรงสูงผ่านหม้อแปลง ชนิด Out Door, Oil Immersed ขนาด 1,000 KVA จำนวน 2 ชุด แปลงไฟ 12/24 KV เป็น 400/230 V เพื่อจ่ายไปยัง Load ต่างๆ ในภาวะปกติ โดยโครงการจะมีความต้องการใช้ไฟฟ้าประมาณ 1,515 KVA</li> <li>- ระบบไฟฟ้าฉุกเฉิน โครงการจะจัดเตรียมระบบไฟฟ้าสำรองในกรณีระบบไฟฟ้าปกติขัดข้องโดยจะติดตั้ง Battery ขนาด 12 V จำนวน 1 ชุด สามารถสำรองไฟฟ้าได้นานไม่น้อยกว่า 2 ชั่วโมง</li> </ul>	<ul style="list-style-type: none"> <li>- โครงการมีการติดตั้งหม้อแปลงไฟฟ้า เพื่อแปลงไฟฟ้าแรงสูง โดยรับบริการกระแสไฟฟ้าจากการไฟฟ้านครหลวงเขตบางกะปิ</li> <li>- โครงการมีการติดตั้งระบบไฟฟ้าส่องสว่างฉุกเฉินภายในโครงการ โดยใช้ Battery สำรองไฟ</li> </ul>	-	ภาพที่ 2.2-12
2) รมรณรงค์ให้ผู้พักอาศัยและพนักงานใช้ไฟฟ้าอย่างประหยัด	- โครงการมีการจัดทำป้ายรณรงค์การประหยัดไฟภายในโครงการ	-	ภาพที่ 2.2-8
<b>3.6 การอนุรักษ์พลังงาน</b> 1) ออกแบบอาคารให้เป็นไปตามกฎกระทรวงกำหนดประเภทหลักเกณฑ์ และวิธีการในการออกแบบอาคารเพื่อการอนุรักษ์พลังงาน พ.ศ. 2552 รายละเอียดดังนี้ (1) ระบบกรอบอาคาร <ul style="list-style-type: none"> <li>- ค่าการถ่ายเทความร้อนรวมของผนังด้านนอกของอาคาร (OTTV) ในส่วนที่มีการปรับอากาศของอาคาร A เท่ากับ 29.80 วัตต์/ตารางเมตร และอาคาร B เท่ากับ 29.45 วัตต์/ตารางเมตร ซึ่งไม่เกิน 30 วัตต์/ตารางเมตร</li> </ul>	- โครงการมีการออกแบบอาคารตามมาตรฐานหลักเกณฑ์ที่กำหนดเพื่อการอนุรักษ์พลังงาน	-	-

ตารางที่ 2.2-1 (ต่อ) ผลการปฏิบัติตามมาตรการป้องกันและแก้ไขผลกระทบสิ่งแวดล้อม ระยะดำเนินการ ระหว่างเดือนกรกฎาคม-ธันวาคม 2566

มาตรการป้องกันและแก้ไขผลกระทบสิ่งแวดล้อม	ผลการปฏิบัติตามมาตรการป้องกันและแก้ไขผลกระทบสิ่งแวดล้อม	ปัญหา/อุปสรรคและการแก้ไข	เอกสารอ้างอิง
<ul style="list-style-type: none"> <li>- ค่าการถ่ายเทความร้อนรวมของหลังคาอาคาร (RTTV) ในส่วนที่มีการปรับอากาศของอาคาร A และอาคาร B เท่ากับ 8.24 วัตต์/ตารางเมตร เท่ากัน ซึ่งไม่เกิน 10 วัตต์/ตารางเมตร</li> </ul> <p>(2) ระบบไฟฟ้าแสงสว่าง</p> <ul style="list-style-type: none"> <li>- ค่าการใช้ไฟฟ้าส่องสว่างภายในอาคาร A โดยมีค่าตั้งแต่ 4.55-11.39 วัตต์/ตารางเมตร ซึ่งบริเวณที่มีค่ามากที่สุดในการใช้ไฟฟ้าส่องสว่างคือบริเวณ โถงทางเดิน และอาคาร B โดยมีค่าตั้งแต่ 5.25-10.98 วัตต์/ตารางเมตร ซึ่งบริเวณที่มีค่ามากที่สุดในการใช้ไฟฟ้าส่องสว่างคือบริเวณโถงทางเดิน ซึ่งไม่เกิน 12 วัตต์/ตารางเมตร</li> </ul> <p>(3) ระบบปรับอากาศ</p> <ul style="list-style-type: none"> <li>- ระบบปรับอากาศที่ติดตั้งภายในอาคาร ต้องมีค่าสัมประสิทธิ์สมรรถนะขั้นต่ำ ค่าประสิทธิภาพการให้ความเย็น และค่าพลังงานไฟฟ้าต่อตันความเย็น เป็นไปตามที่รัฐมนตรีประกาศกำหนด</li> </ul>			

ตารางที่ 2.2-1 (ต่อ) ผลการปฏิบัติตามมาตรการป้องกันและแก้ไขผลกระทบสิ่งแวดล้อม ระยะดำเนินการ ระหว่างเดือนกรกฎาคม-ธันวาคม 2566

มาตรการป้องกันและแก้ไขผลกระทบสิ่งแวดล้อม	ผลการปฏิบัติตามมาตรการป้องกันและแก้ไขผลกระทบสิ่งแวดล้อม	ปัญหา/อุปสรรคและการแก้ไข	เอกสารอ้างอิง
<p>2) การอนุรักษ์พลังงานไฟฟ้าของเจ้าของโครงการ ดังนี้</p> <p>(1) ปลุกต้นไม้ภายในโครงการให้มากที่สุด ในบริเวณพื้นที่ว่างซึ่งไม่ใช่ถนนและทางวิ่ง</p> <p>(2) ใช้ฉนวนบุเพดาน ซึ่งสามารถลดกำลัการใช้ระบบปรับอากาศลงได้ 1 ตัน ความเย็นต่อพื้นที่ 100 ตารางเมตร</p> <p>(3) ติดป้ายประชาสัมพันธ์ภายในพื้นที่โครงการให้ทำการล้างแอร์เป็นประจำสม่ำเสมอ พร้อมระบุเบอร์โทรศัพท์ติดต่อช่างซ่อม/ล้างแอร์ เพื่ออำนวยความสะดวกผู้พักอาศัยภายในโครงการ</p> <p>(4) โครงการประสานกับช่างซ่อม/ล้างแอร์ โดยจัดให้มีช่วงลดราคาในการล้างทำความสะอาดเครื่องปรับอากาศ เพื่อเป็นแรงจูงใจให้กับผู้พักอาศัย</p> <p>(5) แยกสวิตช์ควบคุมอุปกรณ์ไฟฟ้าแสงสว่าง แทนการใช้หนึ่งตัวควบคุมหลอดแสงสว่างจำนวนมาก</p> <p>(6) ติดตั้งเครื่องปรับระดับแสงสว่าง (Dimmer) บริเวณห้องที่ใช้สำหรับงานอเนกประสงค์ ซึ่งบางครั้งต้องการแสงสว่างมาก แต่บางครั้งก็ต้องการน้อย</p> <p>(7) คำนวณและเลือกขนาดสายไฟให้มีความสูญเสียต่ำทำได้โดยเพิ่มขนาดสายไฟให้โตขึ้นเนื่องจากสายมีความต้านทานต่ำกว่า จึงทำให้สามารถลดความสูญเสียเนื่องจากแรงดันไฟฟ้าตกและลดค่าไฟฟ้าลงได้</p> <p>(8) ในการติดตั้งระบบไฟฟ้าให้เลือกใช้บัลลาสต์อิเล็กทรอนิกส์ซึ่งช่วยประหยัดไฟได้ 10 วัตต์/หลอด ประหยัดพลังงานได้ร้อยละ 30 เมื่อเทียบกับบัลลาสต์ชนิดแกนเหล็กธรรมดา</p>	<p>- โครงการมีมาตรการ ในการอนุรักษ์พลังงานภายในโครงการ ดังนี้</p> <p>1. การอนุรักษ์พลังงานดำเนินการโดยเจ้าของโครงการ เช่น การมีพื้นที่สีเขียวโดยการปลูกไม้ยืนต้น และพืชคลุมดินภายในโครงการ การใช้ฉนวนบุเพดานของอาคาร การตั้งเวลาให้ประตูลิฟต์ปิดเองจะช่วยลดความจำเป็นในการใช้พลังงานไฟฟ้า การปิดเครื่องปรับอากาศในช่วงเวลาพัก การติดตั้งหลอดไฟประหยัดพลังงาน เป็นต้น</p> <p>2. การอนุรักษ์พลังงานไฟฟ้าที่รณรงค์ให้ผู้พักอาศัยปฏิบัติ เช่น การตั้งอุณหภูมิเครื่องปรับอากาศให้เหมาะสม การเปิดเครื่องระบายอากาศเท่าที่จำเป็น การทำความสะอาดและการบำรุงรักษาเครื่องปรับอากาศอย่างสม่ำเสมอ เป็นต้น</p>	-	<p>ภาพที่ 2.2-1</p> <p>ภาพที่ 2.2-8</p> <p>ภาพที่ 2.2-10</p> <p>ภาพที่ 2.2-16</p> <p>ภาพที่ 2.2-17</p>

ตารางที่ 2.2-1 (ต่อ) ผลการปฏิบัติตามมาตรการป้องกันและแก้ไขผลกระทบสิ่งแวดล้อม ระยะดำเนินการ ระหว่างเดือนกรกฎาคม-ธันวาคม 2566

มาตรการป้องกันและแก้ไขผลกระทบสิ่งแวดล้อม	ผลการปฏิบัติตามมาตรการป้องกันและแก้ไขผลกระทบสิ่งแวดล้อม	ปัญหา/อุปสรรคและการแก้ไข	เอกสารอ้างอิง
<p>(9) ใช้หลอดไฟประหยัดพลังงานแบบชนิดที่เรียกว่า Compact Fluorescent Light Bulb (CFL) เพราะจะกินไฟเพียง 1 ใน 4 ของหลอดเดิมและมีอายุการใช้งานนานกว่าหลายปีมากให้แสงสว่างสูง และมีสีที่นุ่มนวลมีอายุการใช้งานยาวนาน และความร้อนที่ตัวหลอดน้อยกว่าเมื่อเทียบกับหลอด Incandescent (หลอดมีไส้)</p> <p>(10) ตั้งเวลาให้ประตูลิฟต์ปิดเองจะช่วยลดความจำเป็นในการใช้พลังงานไฟฟ้าของการขับเคลื่อนมอเตอร์เปิด-ปิดประตู</p> <p>(11) ส่งเสริม ธรรมชาติกิจกรรมให้มีการเดินขึ้น-ลงแทนการใช้ลิฟต์สำหรับพนักงานและผู้พักอาศัย</p> <p>(12) แสดงเลขชั้นที่ชัดเจน สามารถมองเห็นได้ง่าย จะช่วยลดการเดินทางลงขึ้นและลดการใช้ลิฟต์ที่ไม่จำเป็น</p> <p>(13) ติดตั้งอุปกรณ์ปรับความเร็วรอบมอเตอร์ VSD เพื่อลดการใช้พลังงานไฟฟ้าที่เครื่องสูบน้ำ</p> <p>(14) ประชาสัมพันธ์ให้ผู้พักอาศัยตั้งอุณหภูมิในเครื่องปรับอากาศให้เหมาะสม ประมาณ 25-26 องศาเซลเซียส</p> <p>(15) ปิดเครื่องปรับอากาศในช่วงเวลาพักเที่ยง สำหรับห้องสำนักงานให้ใช้วิธีการลดการทำงานของคอมเพรสเซอร์โดยปรับเทอร์โมสตัทให้อยู่ที่อุณหภูมิสูงสุดเพื่อให้คอมเพรสเซอร์หยุดทำงาน</p> <p>(16) ปิดไฟฟ้าแสงสว่างเวลาพักเที่ยงสำหรับพื้นที่สำนักงาน</p>			

ตารางที่ 2.2-1 (ต่อ) ผลการปฏิบัติตามมาตรการป้องกันและแก้ไขผลกระทบสิ่งแวดล้อม ระยะดำเนินการ ระหว่างเดือนกรกฎาคม-ธันวาคม 2566

มาตรการป้องกันและแก้ไขผลกระทบสิ่งแวดล้อม	ผลการปฏิบัติตามมาตรการป้องกันและแก้ไขผลกระทบสิ่งแวดล้อม	ปัญหา/อุปสรรคและการแก้ไข	เอกสารอ้างอิง
<p>3) การอนุรักษ์พลังงานไฟฟ้าที่รณรงค์ให้ผู้พักอาศัยปฏิบัติ มีดังนี้</p> <p>(1) รณรงค์ให้ตั้งอุณหภูมิในเครื่องปรับอากาศให้เหมาะสม ประมาณ 25-26 องศาเซลเซียส</p> <p>(2) รณรงค์ให้เปิดเครื่องระบายอากาศเท่าที่จำเป็น</p> <p>(3) รณรงค์ให้บำรุงรักษาเครื่องปรับอากาศอย่างสม่ำเสมอ</p> <p>(4) รณรงค์ให้ทำความสะอาดแผ่นกรองอากาศด้านหน้าและแผ่นระบายความร้อนด้านหลังทุกๆ เดือน</p> <p>(5) รณรงค์ให้เลือกใช้เครื่องปรับอากาศประสิทธิภาพสูงและประหยัดพลังงาน</p> <p>(6) รณรงค์ให้หมั่นดูแลทำความสะอาดเครื่องฟุ้งละอองหรือบำรุงรักษาอุปกรณ์ไฟฟ้าแสงสว่างอย่างต่อเนื่องและสม่ำเสมอ</p>			
<p><b>3.7 การป้องกันอัคคีภัย</b></p> <p>1) จัดให้มีระบบป้องกันและเตือนอัคคีภัยของโครงการ รายละเอียดดังนี้</p> <p><b>ระบบป้องกันอัคคีภัย</b></p> <p>(1) โครงการจะจัดให้มีท่อยืน (Stand Pipe) สำหรับแต่ละอาคาร โดยอาคาร A จัดให้มีท่อยืน ขนาดเส้นผ่านศูนย์กลาง 4 นิ้ว จำนวน 1 ท่อ และอาคาร B จัดให้มีท่อยืน ขนาดเส้นผ่านศูนย์กลาง 4 นิ้ว จำนวน 1 ท่อ เพื่อรับน้ำดับเพลิงจากระดับเพลิงของสถานีดับเพลิงพระโขนง ซึ่งโครงการจะติดตั้งหัวรับน้ำดับเพลิงภายนอกอาคาร</p>	<p>- โครงการมีการติดตั้งท่อยืน (Stand Pipe) ขนาดเส้นผ่านศูนย์กลางประมาณ 4 นิ้ว เพื่อรับน้ำดับเพลิงจากระดับเพลิงของสถานีดับเพลิงพระโขนง กรณีเกิดเหตุเพลิงไหม้</p>	-	ภาพที่ 2.2-18



ตารางที่ 2.2-1 (ต่อ) ผลการปฏิบัติตามมาตรการป้องกันและแก้ไขผลกระทบสิ่งแวดล้อม ระยะดำเนินการ ระหว่างเดือนกรกฎาคม-ธันวาคม 2566

มาตรการป้องกันและแก้ไขผลกระทบสิ่งแวดล้อม	ผลการปฏิบัติตามมาตรการป้องกันและแก้ไขผลกระทบสิ่งแวดล้อม	ปัญหา/อุปสรรคและการแก้ไข	เอกสารอ้างอิง
(Fire Department Connector : FDC) ใกล้กับทางเข้า-ออก โครงการด้านถนนซอยสุขุมวิท 64 เพื่อส่งน้ำดับเพลิงไปตามท่อขึ้นนี้ และจ่ายไปยังท่อน้ำดับเพลิงที่ต่อกับตู้เก็บสายฉีดน้ำดับเพลิงพร้อมอุปกรณ์ (FHC) ภายในแต่ละอาคารต่อไป			
(2) จัดให้มีการนำน้ำจากถังเก็บน้ำใต้ดิน (ที่สำรองเพื่ออุปโภค-บริโภค) ไปใช้ในการดับเพลิง ซึ่งโครงการจะเชื่อมต่อกับถังเก็บน้ำใต้ดิน (ความจุ 235 ลูกบาศก์เมตร) และถังเก็บน้ำชั้นหลังคา (ความจุ 20.38 ลูกบาศก์เมตร) กับระบบท่อน้ำ (Stand Pipe) ภายในแต่ละอาคาร ขนาดเส้นผ่านศูนย์กลาง 4 นิ้ว จำนวน 1 ท่อ/อาคาร เพื่อรับน้ำจากถังเก็บน้ำดังกล่าวมาใช้ในการดับเพลิงโดยจะใช้เครื่องสูบน้ำใช้ในระบบน้ำประปา จำนวน 4 เครื่อง แต่ละเครื่องมีอัตราการสูบ 15 ลูกบาศก์เมตร/ชั่วโมง ที่ TDH 30 เมตร เพื่อเพิ่มแรงดันในการส่งจ่ายน้ำจากถังเก็บน้ำใต้ดินและถังเก็บชั้นดาดฟ้า มาตามท่อขึ้นภายในอาคารเข้าสู่ตู้เก็บสายฉีดน้ำดับเพลิงพร้อมอุปกรณ์ (Fire Hose Cabinet: FHC) ในแต่ละชั้น เพื่อให้สามารถใช้น้ำจากถังเก็บน้ำดังกล่าวในการดับเพลิงเบื้องต้นได้ กรณีเกิดเหตุเพลิงไหม้	- โครงการจัดให้มีการนำน้ำจากถังเก็บน้ำใต้ดินไปใช้ในการดับเพลิง ซึ่งโครงการจะเชื่อมต่อกับถังเก็บน้ำใต้ดิน และถังเก็บน้ำชั้นหลังคา กับระบบท่อน้ำ (Stand Pipe) ภายในแต่ละอาคาร เพื่อรับน้ำจากถังเก็บน้ำดังกล่าวมาใช้ในการดับเพลิงโดยจะใช้เครื่องสูบน้ำใช้ในระบบน้ำประปา	-	-

ตารางที่ 2.2-1 (ต่อ) ผลการปฏิบัติตามมาตรการป้องกันและแก้ไขผลกระทบสิ่งแวดล้อม ระยะดำเนินการ ระหว่างเดือนกรกฎาคม-ธันวาคม 2566

มาตรการป้องกันและแก้ไขผลกระทบสิ่งแวดล้อม	ผลการปฏิบัติตามมาตรการป้องกันและแก้ไขผลกระทบสิ่งแวดล้อม	ปัญหา/อุปสรรคและการแก้ไข	เอกสารอ้างอิง
(3) จัดให้มีหัวรับน้ำดับเพลิงภายนอกอาคาร (Fire Department Connection: FDC) ขนาด $2\frac{1}{2} \times 2\frac{1}{2} \times 6$ นิ้ว จำนวน 1 ชุด พร้อม Check Valve บริเวณทิศใต้ใกล้กับทางเข้า-ออกด้านถนนซอยสุขุมวิท 64 ซึ่งตำแหน่งที่ติดตั้งดังกล่าวมีความสะดวกในการรับน้ำจากรถดับเพลิงของสถานีดับเพลิงพระโขนง	- โครงการมีการติดตั้งหัวรับน้ำดับเพลิงภายนอกอาคาร บริเวณทิศใต้ใกล้กับทางเข้า-ออกด้านถนนซอยสุขุมวิท 64	-	ภาพที่ 2.2-18
(4) ตู้เก็บสายฉีดน้ำดับเพลิงพร้อมอุปกรณ์ (Fire Hose Cabinet: FHC) ติดตั้งไว้ภายในแต่ละอาคาร จำนวน 1 ตู้/ชั้น/อาคาร โดยติดตั้งไว้บริเวณที่จอดรถ และบริเวณทางเดินชั้นที่ 1-8	- โครงการมีการติดตั้งตู้เก็บสายฉีดน้ำดับเพลิงพร้อมอุปกรณ์ไว้ภายในแต่ละชั้นของอาคาร โดยติดตั้งไว้บริเวณที่จอดรถ และบริเวณทางเดินชั้นที่ 1-8	-	ภาพที่ 2.2-18
(5) ถังดับเพลิงมือถือขนาด 10 ปอนด์ (นอกตู้ FHC) ติดตั้งไว้ที่อาคาร A ในชั้นที่ 2 จำนวน 1 ตู้ และที่อาคาร B ในชั้นที่ 2-3 จำนวน 1 ตู้/ชั้น	- โครงการมีถังดับเพลิงมือถือชนิดเคมีแห้งไว้ภายในแต่ละชั้นของอาคาร A และอาคาร B	-	ภาพที่ 2.2-18
(6) บันไดที่ใช้หนีไฟแต่ละอาคาร จำนวน 2 แห่ง ดังนี้ <b>1. อาคาร A</b> - บันได ST-01 เป็นบันไดที่สามารถขึ้นลงจากชั้น 8 - ชั้นที่ 1 ตัวบันไดทำด้วยคอนกรีตเสริมเหล็ก ความกว้าง 1.5 เมตร ลูกตั้งสูง 0.19 เมตร ลูกนอนกว้าง 0.25 เมตร ชานพักกว้าง 1.5 เมตร มีราวบันได 1 ด้าน - บันได ST-02 เป็นบันไดที่สามารถขึ้นลงจากชั้น 8 - ชั้นที่ 1 ตัวบันไดทำด้วยคอนกรีตเสริมเหล็ก ความกว้าง 0.9 เมตร ลูกตั้งสูง 0.19 เมตร ลูกนอนกว้าง 0.25 เมตร ชานพักกว้าง 1.5 เมตร มีราวบันได 1 ด้าน	- โครงการมีบันไดหนีไฟภายในแต่ละอาคาร จำนวน 2 แห่ง ซึ่งออกแบบเพื่อให้ใช้ในการหนีไฟ	-	ภาพที่ 2.2-18

ตารางที่ 2.2-1 (ต่อ) ผลการปฏิบัติตามมาตรการป้องกันและแก้ไขผลกระทบสิ่งแวดล้อม ระยะดำเนินการ ระหว่างเดือนกรกฎาคม-ธันวาคม 2566

มาตรการป้องกันและแก้ไขผลกระทบสิ่งแวดล้อม	ผลการปฏิบัติตามมาตรการป้องกันและแก้ไขผลกระทบสิ่งแวดล้อม	ปัญหา/อุปสรรคและการแก้ไข	เอกสารอ้างอิง
<p><b>2. อาคาร B</b></p> <ul style="list-style-type: none"> <li>- บันได ST-03 เป็นบันไดที่สามารถขึ้นลงจากชั้นดาดฟ้าถึงชั้นใต้ดิน ตัวบันไดทำด้วยคอนกรีตเสริมเหล็ก ความกว้าง 1.2 เมตร ลูกตั้งสูง 0.181 เมตร ลูกนอนกว้าง 1.45 เมตร ชานพักกว้าง 1.45 เมตร มีราวบันได 1 ด้าน</li> <li>- บันได ST-04 เป็นบันไดที่สามารถขึ้นลงจากชั้นดาดฟ้า - ชั้นที่ 1 ตัวบันไดทำด้วยคอนกรีตเสริมเหล็ก ความกว้าง 1.2 เมตร ลูกตั้งสูง 0.19 เมตร ลูกนอนกว้าง 0.25 เมตร ชานพักกว้าง 1.45 เมตร มีราวบันได 1 ด้าน</li> </ul>			
<p><b>ระบบเตือนอัคคีภัย</b></p> <p>(1) แผงควบคุม (Fire Alarm Control Panel : FCP) จะทำหน้าที่เป็นจุดศูนย์รวมการรับ-ส่งสัญญาณตรวจรับ โดยเมื่ออุปกรณ์ชุดแจ้งเหตุที่ติดตั้งไว้เริ่มทำงาน จะส่งสัญญาณไปยังแผงควบคุม เพื่อให้เจ้าหน้าที่ในห้องควบคุมตรวจสอบ และหากเป็นเหตุเพลิงไหม้จะส่งสัญญาณแจ้งเหตุให้ทราบทั่วทั้งอาคาร</p>	<p>- โครงการมีการติดตั้งแผงควบคุม (Fire Alarm Control Panel : FCP) เพื่อการรับ-ส่งสัญญาณตรวจรับ เมื่ออุปกรณ์ชุดแจ้งเหตุเริ่มทำงาน เพื่อให้เจ้าหน้าที่ในห้องควบคุมตรวจสอบ และหากเป็นเหตุเพลิงไหม้จะส่งสัญญาณแจ้งเหตุให้ทราบทั่วทั้งอาคาร</p>	-	ภาพที่ 2.2-18
<p>(2) เครื่องตรวจจับความร้อน ติดตั้งเครื่องไว้ภายในห้องพักบริเวณโถงต้อนรับและภายในห้องน้ำ ตั้งแต่ชั้นที่ 1-8</p>	<p>- โครงการมีการติดตั้งเครื่องตรวจจับความร้อน ภายในห้องพักบริเวณโถงต้อนรับและภายในห้องน้ำ ตั้งแต่ชั้นที่ 1-8</p>	-	ภาพที่ 2.2-18
<p>(3) โทรศัพท์ฉุกเฉิน จะติดตั้งอยู่บริเวณบันไดแต่ละชั้นของแต่ละอาคาร</p>	<p>- โครงการไม่ได้มีการติดตั้งโทรศัพท์ฉุกเฉิน อย่างไรก็ตาม โครงการมีการติดตั้งอุปกรณ์เตือนอัคคีภัยไว้ภายในแต่ละชั้นของแต่ละอาคาร</p>	-	ภาพที่ 2.2-18

ตารางที่ 2.2-1 (ต่อ) ผลการปฏิบัติตามมาตรการป้องกันและแก้ไขผลกระทบสิ่งแวดล้อม ระยะดำเนินการ ระหว่างเดือนกรกฎาคม-ธันวาคม 2566

มาตรการป้องกันและแก้ไขผลกระทบสิ่งแวดล้อม	ผลการปฏิบัติตามมาตรการป้องกันและแก้ไขผลกระทบสิ่งแวดล้อม	ปัญหา/อุปสรรคและการแก้ไข	เอกสารอ้างอิง
(4) กรังสัญญาณเตือนอัคคีภัย จะติดตั้งอยู่บริเวณเดียวกับโทรศัพท์ฉุกเฉิน	- โครงการมีการติดตั้งกรังสัญญาณเตือนอัคคีภัย บริเวณบันไดแต่ละชั้นของแต่ละอาคาร		
<p>2) กำหนดให้มีจุดรวมคนเบื้องต้นของโครงการ จำนวน 2 จุด ดังนี้</p> <ul style="list-style-type: none"> <li>- <b>จุดรวมคนอาคาร A</b> จัดไว้ที่บริเวณถนนระหว่างอาคาร A และ B ขนาดพื้นที่ 110 ตารางเมตร สามารถรองรับจำนวนคนได้ 440 คน (1 คน ใช้พื้นที่ยืนประมาณ 0.25 เมตร) ซึ่งสามารถรองรับจำนวนผู้พักอาศัยอาคาร A จำนวน 423 คน ได้เพียงพอ</li> <li>- <b>จุดรวมคนอาคาร B</b> จะจัดให้มีพื้นที่สีเขียวด้านทิศเหนืออาคาร B โดยในการคิดพื้นที่จุดรวมคนจะคิดเฉพาะพื้นที่ปลูกหญ้าขนาดเล็กเท่านั้น มิได้คิดรวมพื้นที่ปลูกไม้ยืนต้นในบริเวณดังกล่าว ขนาดพื้นที่ 110 ตารางเมตร สามารถรองรับจำนวนคนได้ 440 คน (1 คน ใช้พื้นที่ยืนประมาณ 0.25 เมตร) จึงสามารถรองรับจำนวนผู้พักอาศัยอาคาร B จำนวน 421 คน ได้เพียงพอ</li> </ul> <p>ทั้งนี้ เมื่อรวมคนแล้วสามารถอพยพคนออกจากโครงการโดยใช้ประตูที่โครงการจัดให้มีเชื่อมออกสู่ถนนสาธารณะประโยชน์ด้านทิศเหนือ (ถนนซอยศิริวานิช) ได้โดยไม่ต้องไปบริเวณด้านหน้าทางเข้า-ออก ด้านถนนซอยสุขุมวิท 64 ซึ่งถนนซอยศิริวานิชสามารถเชื่อมออกสู่ถนนซอยพงษ์เวชอนุสรณ์ 2 และออกสู่ถนนซอยสุขุมวิท 64 ได้</p>	- โครงการมีจุดรวมคนเบื้องต้น จำนวน 1 จุด โดยอยู่บริเวณถนนระหว่างอาคาร A และอาคาร B ทั้งนี้ เมื่อรวมคนแล้วสามารถอพยพคนออกจากโครงการโดยใช้ประตูที่โครงการจัดให้มีเชื่อมออกสู่ถนนสาธารณะประโยชน์ด้านทิศเหนือ (ถนนซอยศิริวานิช) ได้โดยไม่ต้องไปบริเวณด้านหน้าทางเข้า-ออก ด้านถนนซอยสุขุมวิท 64	-	ภาพที่ 2.2-18

ตารางที่ 2.2-1 (ต่อ) ผลการปฏิบัติตามมาตรการป้องกันและแก้ไขผลกระทบสิ่งแวดล้อม ระยะดำเนินการ ระหว่างเดือนกรกฎาคม-ธันวาคม 2566

มาตรการป้องกันและแก้ไขผลกระทบสิ่งแวดล้อม	ผลการปฏิบัติตามมาตรการป้องกันและแก้ไขผลกระทบสิ่งแวดล้อม	ปัญหา/อุปสรรคและการแก้ไข	เอกสารอ้างอิง
3) ติดตั้งแบบแปลนแผ่นผนังของอาคารแต่ละชั้นแสดงตำแหน่งห้องต่างๆ ทุกห้อง ตำแหน่งที่ติดตั้งอุปกรณ์ดับเพลิงต่างๆ ประตูลิฟท์ทางหนีไฟของชั้นนั้น ติดไว้ที่บริเวณหน้าโถงบันไดทุกชั้นซึ่งเป็นตำแหน่งที่เห็นชัดเจน และเก็บแปลนแผ่นผนังของอาคารทุกชั้นไว้ในห้องสำนักงานนิติบุคคลอาคารชุด (บริเวณชั้นที่ 2) เพื่อให้สามารถตรวจสอบตำแหน่งต่างๆ ภายในอาคารกรณีเกิดเหตุเพลิงไหม้ได้โดยสะดวก	- โครงการมีการติดตั้งแบบแปลนแผ่นผนังของอาคารแต่ละชั้นที่แสดงตำแหน่งห้องต่างๆ ตำแหน่งที่ติดตั้งอุปกรณ์ดับเพลิงต่างๆ ประตูลิฟท์ทางหนีไฟของชั้นนั้นตรงบริเวณหน้าโถงบันไดทุกชั้น	-	ภาพที่ 2.2-18
4) จัดให้มีการตรวจสอบระบบป้องกันและเตือนอัคคีภัย ให้สามารถใช้งานได้อยู่เสมอ หากพบว่ามี การเสียหายหรือใช้การไม่ได้ให้รีบดำเนินการแก้ไขทันที	- โครงการจัดให้มีเจ้าหน้าที่ฝ่ายซ่อมบำรุงทำหน้าที่ตรวจสอบระบบป้องกันและเตือนอัคคีภัย ให้สามารถใช้งานได้อยู่เสมอ หากพบว่ามี การเสียหายหรือใช้การไม่ได้จะดำเนินการแก้ไขทันที	-	-
5) ติดป้ายแนะนำการใช้อุปกรณ์แต่ละตัวไว้บริเวณที่อุปกรณ์ติดตั้งอยู่ เพื่อให้ผู้ที่อยู่ใกล้ที่เกิดเหตุสามารถใช้ได้ทันที	- โครงการมีการติดป้ายแนะนำการใช้อุปกรณ์ดับเพลิงแต่ละตัวไว้บริเวณติดตั้ง เพื่อให้ผู้ที่อยู่ใกล้ที่เกิดเหตุสามารถใช้ได้ทันที	-	ภาพที่ 2.2-18
6) จัดอบรมและซ้อมการอพยพคนกรณีเพลิงไหม้ อย่างน้อยปีละ 1 ครั้ง โดยติดต่อประสานงานกับสถานีดับเพลิงพระโขนง ให้มาจัดอบรมและซักซ้อมแผนอพยพหนีไฟให้กับโครงการ	- โครงการดำเนินการซ้อมอพยพหนีไฟ ประจำปี 2566 ในวันที่ 9 ธันวาคม 2566	-	ภาพที่ 2.2-21
7) จัดเตรียมหน่วยพยาบาลและรถพยาบาลไว้เพื่อให้ ความช่วยเหลือเบื้องต้นแก่ผู้ประสบภัย และนำผู้ที่ได้รับบาดเจ็บส่งโรงพยาบาลต่อไป	- โครงการมีการประสานหน่วยพยาบาลและรถพยาบาลที่สามารถให้ความช่วยเหลือเบื้องต้นแก่ผู้ประสบภัย และนำผู้ที่ได้รับบาดเจ็บส่งโรงพยาบาล	-	-

ตารางที่ 2.2-1 (ต่อ) ผลการปฏิบัติตามมาตรการป้องกันและแก้ไขผลกระทบสิ่งแวดล้อม ระยะดำเนินการ ระหว่างเดือนกรกฎาคม-ธันวาคม 2566

มาตรการป้องกันและแก้ไขผลกระทบสิ่งแวดล้อม	ผลการปฏิบัติตามมาตรการป้องกันและแก้ไขผลกระทบสิ่งแวดล้อม	ปัญหา/อุปสรรคและการแก้ไข	เอกสารอ้างอิง
<b>3.8 ระบบปรับอากาศและระบบระบายอากาศ</b> 1) ดูแลตรวจสอบอุปกรณ์ที่ใช้ระบายอากาศ ให้สามารถใช้งานได้อยู่เสมอ โดยตรวจสอบช่องเปิดต่างๆ มิให้มีสิ่งกีดขวางกั้นการระบายอากาศ	- โครงการจัดให้มีเจ้าหน้าที่ดูแลตรวจสอบอุปกรณ์ที่ใช้ระบายอากาศ ให้สามารถใช้งานได้อยู่เสมอ	-	-
2) ติดตั้งป้ายห้ามติดเครื่องยนต์ทิ้งไว้ภายในบริเวณที่จอดรถให้สามารถสังเกตเห็นอย่างชัดเจนและทั่วถึง	- โครงการมีการจัดทำป้ายห้ามติดเครื่องยนต์ทิ้งไว้ในบริเวณที่จอดรถ เพื่อให้พนักงานและผู้พักอาศัยสามารถสังเกตเห็นอย่างชัดเจนและทั่วถึง	-	ภาพที่ 2.2-2
3) จัดให้มีพื้นที่สีเขียวภายในโครงการให้ได้มากที่สุด โดยจัดให้มีพื้นที่สีเขียวรวมทั้งสิ้น 871 ตารางเมตร	- โครงการจัดให้มีพื้นที่สีเขียวโดยการปลูกไม้ยืนต้น และพืชคลุมดินภายในโครงการ	-	ภาพที่ 2.2-1
<b>3.9 การจราจร</b> 1) จัดทำเครื่องหมายจราจรบนพื้นทางแบ่งช่องจราจรการเดินรถให้ชัดเจน รวมทั้งป้ายต่างๆ และติดตั้งกระถางต้นไม้เพื่อเพิ่มทัศนวิสัยในการเดินออกจากโครงการเข้าสู่ถนนซอยสุขุมวิท 64 ไม่ก่อให้เกิดผลกระทบต่อการตัดกระแสจราจรบนถนนดังกล่าว และบริเวณทางเข้า-ออกโครงการสามารถทำได้เป็นอย่างดี และปลอดภัย	- โครงการมีการจัดทำเครื่องหมายจราจรบนพื้นทางแบ่งช่องจราจรการเดินรถให้ชัดเจน รวมทั้งจัดให้มีเจ้าหน้าที่รักษาความปลอดภัยและอำนวยความสะดวกด้านจราจร บริเวณทางเข้า-ออกโครงการ	-	ภาพที่ 2.2-4
2) จัดให้มีพนักงานรักษาความปลอดภัยคอยอำนวยความสะดวกให้แก่ผู้พักอาศัยในการเข้า-ออกโครงการ ไม่ให้เกิดการกีดขวางกระแสจราจรบนถนนซอยสุขุมวิท 64 โดยเน้นให้รถสามารถเข้าโครงการได้อย่างสะดวกและรวดเร็ว รวมทั้งขอความร่วมมือให้ผู้พักอาศัยภายในโครงการเดินรถตามการจัดจราจรอย่างเคร่งครัด เพื่อความสะดวกและปลอดภัยในการเดินรถ	- โครงการจัดให้มีเจ้าหน้าที่รักษาความปลอดภัยและอำนวยความสะดวกด้านจราจร บริเวณทางเข้า-ออกโครงการ	-	ภาพที่ 2.2-4

ตารางที่ 2.2-1 (ต่อ) ผลการปฏิบัติตามมาตรการป้องกันและแก้ไขผลกระทบสิ่งแวดล้อม ระยะดำเนินการ ระหว่างเดือนกรกฎาคม-ธันวาคม 2566

มาตรการป้องกันและแก้ไขผลกระทบสิ่งแวดล้อม	ผลการปฏิบัติตามมาตรการป้องกันและแก้ไขผลกระทบสิ่งแวดล้อม	ปัญหา/อุปสรรคและการแก้ไข	เอกสารอ้างอิง
3) ในการจัดการเดินรถและควบคุมปริมาณรถที่ผู้พักอาศัยที่มีรถเข้ามาพักอาศัยเป็นจำนวนมากอาจเกิดปัญหาการจราจรและที่จอดรถ ดังนั้น โครงการจะให้ผู้พักอาศัยที่มีรถยนต์ส่วนตัวแจ้งให้เจ้าหน้าที่โครงการทราบและจัดทำเป็นบัญชี เพื่อตรวจสอบความเพียงพอของที่จอดรถและปริมาณที่รถเข้ามาในโครงการได้ เพื่อเป็นการช่วยให้เจ้าหน้าที่รักษาความปลอดภัยให้สามารถดูแลอำนวยความสะดวกได้ง่ายยิ่งขึ้น	- โครงการมีการจัดทำบัญชีรถยนต์ส่วนตัวของผู้พักอาศัยและมีการจัดทำบัตรอนุญาตจอดรถ/สติ๊กเกอร์ใช้กับรถของผู้พักอาศัยภายในโครงการเพื่อตรวจสอบความเพียงพอของที่จอดรถและปริมาณที่รถเข้ามาในโครงการได้ เพื่อเป็นการช่วยให้เจ้าหน้าที่รักษาความปลอดภัยให้สามารถดูแลอำนวยความสะดวกได้ง่ายยิ่งขึ้น	-	เอกสาร 2-3
4) ไม่ให้มีการจอดรถบริเวณทางเข้า-ออกของโครงการ เพื่อให้เกิดความคล่องตัวในการเดินรถ และไม่กีดขวางการจราจรของรถที่จะเข้าหรือออกจากโครงการ	- โครงการจัดให้มีเจ้าหน้าที่คอยบริการการเคลื่อนตัวของรถบริเวณทางเข้า-ออกโครงการ และไม่อนุญาตให้จอดรถบริเวณทางเข้า-ออกโครงการ เพื่อให้เกิดความคล่องตัวในการเดินรถและไม่กีดขวางการจราจรของรถที่เข้าหรือออกจากโครงการ	-	ภาพที่ 2.2-2
5) จัดให้มีที่จอดรถยนต์สำหรับภายในโครงการจำนวน 103 คัน	- โครงการจัดให้มีที่จอดรถยนต์สำหรับภายในโครงการประมาณ 103 คัน	-	ภาพที่ 2.2-5
6) กันให้ช่องจอดรถหมายเลข 45, 88 และ 98 เป็นช่องจอดรถ 3 คันสุดท้ายที่ให้เข้าจอดโดยให้เจ้าหน้าที่ใช้กรวยยางวางที่บริเวณช่องจอดรถดังกล่าว โดยเปิดให้เข้าจอดเมื่อช่องจอดรถช่องอื่นเต็ม	- โครงการมีการกันช่องจอดรถหมายเลข 45, 88 และ 98 เป็นช่องจอดรถ 3 คันสุดท้ายที่ให้เข้าจอดโดยให้เจ้าหน้าที่ใช้กรวยยางวางที่บริเวณช่องจอดรถดังกล่าว โดยเปิดให้เข้าจอดเมื่อช่องจอดรถช่องอื่นเต็ม	-	ภาพที่ 2.2-5
7) โครงการจะไม่มีกำหนดให้มีที่จอดรถประจำ ซึ่งจะทำให้มีการหมุนเวียนพื้นที่จอดรถได้เพิ่มมากกว่าแบบกำหนดที่จอดรถประจำ	- โครงการจัดให้มีเจ้าหน้าที่ดูแลบริเวณที่จอดรถของโครงการและไม่มีกำหนดให้มีที่จอดรถประจำ เพื่อให้มีการหมุนเวียนพื้นที่จอดรถ	-	เอกสาร 2-3
8) จัดให้มีการบริหารจัดการที่จอดรถของโครงการ โดยจัดทำบัตรอนุญาตจอดรถหรือติดสติ๊กเกอร์ให้กับรถของผู้พักอาศัยในโครงการ	- โครงการจัดให้มีการจัดทำบัตรอนุญาตจอดรถหรือติดสติ๊กเกอร์ให้กับรถของผู้พักอาศัยในโครงการ	-	เอกสาร 2-3
9) ติดป้ายประชาสัมพันธ์ภายในโครงการ ขอความร่วมมือไม่ให้ผู้พักอาศัยนำรถไปจอดบนถนนซอยสุขุมวิท 64	- โครงการมีการประชาสัมพันธ์ภายในโครงการ ขอความร่วมมือไม่ให้ผู้พักอาศัยนำรถไปจอดบนถนนซอยสุขุมวิท 64	-	-



ตารางที่ 2.2-1 (ต่อ) ผลการปฏิบัติตามมาตรการป้องกันและแก้ไขผลกระทบสิ่งแวดล้อม ระยะดำเนินการ ระหว่างเดือนกรกฎาคม-ธันวาคม 2566

มาตรการป้องกันและแก้ไขผลกระทบสิ่งแวดล้อม	ผลการปฏิบัติตามมาตรการป้องกันและแก้ไขผลกระทบสิ่งแวดล้อม	ปัญหา/อุปสรรคและการแก้ไข	เอกสารอ้างอิง
<b>3.10 การใช้ที่ดิน</b> - ออกแบบอาคารให้เป็นไปตามข้อกำหนดตามกฎหมายกระทรวงฉบับที่ 55 (พ.ศ. 2543) ข้อบัญญัติกรุงเทพมหานครพ.ศ. 2544 และกฎหมายให้ใช้บังคับผังเมืองรวมกรุงเทพมหานคร พ.ศ. 2549	- โครงการได้มีการออกแบบอาคารให้เป็นไปตามข้อกำหนดที่กำหนด	-	ภาพที่ 2.2-20
<b>4. คุณค่าต่อคุณภาพชีวิต</b> <b>4.1 ผลกระทบทางสังคม</b> 1) จัดให้มีนิติบุคคลอาคารชุดที่มีคุณภาพนำมาบริหารและดูแลโครงการ	- โครงการมอบหมายให้นิติบุคคลอาคารชุดซาริ บาย แสนสิริ เป็นผู้บริหารและดูแลโครงการ	-	ภาพที่ 2.2-13 เอกสาร 1-5
2) กำหนดให้มีระเบียบปฏิบัติควบคุมการอยู่อาศัยของผู้พักอาศัยในโครงการ	- โครงการมีการกำหนดให้มีระเบียบปฏิบัติควบคุมการอยู่อาศัยของผู้พักอาศัยในโครงการ		เอกสาร 2-3
3) ปฏิบัติตามมาตรการป้องกันและแก้ไขผลกระทบด้านต่างๆ ได้แก่ ด้านกายภาพ ชีวภาพ และคุณค่าการใช้ประโยชน์ของมนุษย์อย่างเคร่งครัด เพื่อไม่ให้เกิดผลกระทบต่อชุมชนใกล้เคียง	- โครงการได้ปฏิบัติตามมาตรการป้องกันแก้ไขผลกระทบต่อทรัพยากรสิ่งแวดล้อมในด้านต่างๆ เพื่อป้องกันและลดผลกระทบที่อาจเกิดขึ้นต่อประชาชนที่อยู่ใกล้เคียง	-	-
<b>4.2 สภาพเศรษฐกิจ</b>	-	-	-
<b>4.3 สาธารณสุข</b> 1) ดำเนินการตามมาตรการด้านกายภาพ ชีวภาพ คุณค่าการใช้ประโยชน์ของมนุษย์อย่างเคร่งครัด เพื่อป้องกันผลกระทบด้านสุขภาพ	- โครงการได้ปฏิบัติตามมาตรการด้านกายภาพ ชีวภาพ คุณค่าการใช้ประโยชน์ของมนุษย์ เพื่อป้องกันผลกระทบด้านสุขภาพ	-	-
2) จัดให้มีมาตรการป้องกันและแก้ไขผลกระทบด้านสุขภาพ	- โครงการจัดให้มีมาตรการป้องกันและแก้ไขผลกระทบด้านสุขภาพ	-	-

ตารางที่ 2.2-1 (ต่อ) ผลการปฏิบัติตามมาตรการป้องกันและแก้ไขผลกระทบสิ่งแวดล้อม ระยะดำเนินการ ระหว่างเดือนกรกฎาคม-ธันวาคม 2566

มาตรการป้องกันและแก้ไขผลกระทบสิ่งแวดล้อม	ผลการปฏิบัติตามมาตรการป้องกันและแก้ไขผลกระทบสิ่งแวดล้อม	ปัญหา/อุปสรรคและการแก้ไข	เอกสารอ้างอิง
<p>4.4 สุขภาพ</p> <p>1) ด้านสุขภาพกาย</p> <p>1. โรคระบบทางเดินหายใจ</p> <p>การระบายมลสารทางอากาศ</p> <p>1) ฉีดล้างทำความสะอาดถนนและทางวิ่งภายในโครงการอย่างสม่ำเสมอ</p>	<p>- โครงการจัดให้มีเจ้าหน้าที่คอยดูแลรักษาความสะอาดภายในพื้นที่โครงการโดยการฉีดล้างถนนภายในโครงการอย่างสม่ำเสมอ</p>	-	ภาพที่ 2.2-3
<p>2) ควบคุมความเร็วของรถภายในโครงการ เช่น บายจำกัดความเร็ว สันนุนลดความเร็ว เพื่อไม่ให้เกิดการฟุ้งกระจายของฝุ่นบนผิวถนน</p>	<p>- โครงการยังไม่มีติดตั้งป้ายจำกัดความเร็วภายในโครงการ อย่างไรก็ตาม ความเร็วของรถภายในโครงการถูกจำกัดด้วยขนาดพื้นที่ของโครงการ รวมทั้งโครงการได้จัดให้มีเจ้าหน้าที่คอยดูแลรักษาความสะอาดถนนภายในโครงการ เพื่อไม่ให้เกิดการฟุ้งกระจายของฝุ่นบนผิวถนน</p>	-	-
<p>3) ออกแบบชั้นจอดรถบริเวณชั้นที่ 1 ให้มีช่องว่างเพียงพอให้อากาศถ่ายเทได้อย่างสะดวกตลอดเวลา มิให้เกิดการสะสมของมลพิษ</p>	<p>- โครงการจัดให้มีที่จอดรถอยู่บริเวณชั้นที่ 1 ให้มีช่องว่างเพียงพอให้อากาศถ่ายเทได้อย่างสะดวกตลอดเวลา ไม่ให้เกิดการสะสมของมลพิษ</p>	-	ภาพที่ 2.2-5
<p>4) ติดตั้งป้ายห้ามติดเครื่องยนต์ทิ้งไว้บริเวณที่จอดรถภายในโครงการ ให้เห็นได้อย่างชัดเจนและทั่วถึง</p>	<p>- โครงการมีการจัดทำป้ายห้ามติดเครื่องยนต์ทิ้งไว้ภายในบริเวณพื้นที่จอดรถภายในโครงการ ให้เห็นได้อย่างชัดเจน</p>	-	ภาพที่ 2.2-2
<p>5) จัดทำป้ายและสัญลักษณ์จราจรบนพื้นทางให้ชัดเจน และไม่ก่อให้เกิดความสับสนของผู้ขับขี่ ทำให้การเคลื่อนตัวของรถภายในโครงการ และบริเวณทางเข้า-ออกโครงการทำได้สะดวกและไม่ติดขัด</p>	<p>- โครงการมีการจัดทำป้าย/สัญลักษณ์จราจรบนพื้นถนนในโครงการเพื่อให้การเคลื่อนตัวของรถในโครงการ และบริเวณทางเข้า-ออกโครงการเป็นไปอย่างคล่องตัวและไม่ติดขัด</p>	-	ภาพที่ 2.2-2

ตารางที่ 2.2-1 (ต่อ) ผลการปฏิบัติตามมาตรการป้องกันและแก้ไขผลกระทบสิ่งแวดล้อม ระยะดำเนินการ ระหว่างเดือนกรกฎาคม-ธันวาคม 2566

มาตรการป้องกันและแก้ไขผลกระทบสิ่งแวดล้อม	ผลการปฏิบัติตามมาตรการป้องกันและแก้ไขผลกระทบสิ่งแวดล้อม	ปัญหา/อุปสรรคและการแก้ไข	เอกสารอ้างอิง
6) จัดให้มีพื้นที่สีเขียวภายในโครงการ เพื่อช่วยในการลดการฟุ้งกระจายของฝุ่นละออง และช่วยลดระดับมลพิษที่เกิดจากยานพาหนะที่เข้า-ออกโครงการ	- โครงการได้จัดให้มีพื้นที่สีเขียวโดยการปลูกไม้ยืนต้น และพืชคลุมดินภายในโครงการ เพื่อช่วยในการลดการฟุ้งกระจายของฝุ่นละออง และช่วยลดระดับมลพิษที่เกิดจากยานพาหนะที่เข้า-ออกโครงการ	-	ภาพที่ 2.2-1
<b>ผลกระทบจากระบบปรับอากาศของโครงการ</b> 1) ตรวจสอบช่องระบายอากาศภายในอาคาร ไม่ให้มีสิ่งกีดขวางการระบายอากาศ	- โครงการจัดให้มีเจ้าหน้าที่ดูแลตรวจสอบช่องระบายอากาศ ไม่ให้มีสิ่งกีดขวางการระบายอากาศอยู่เสมอ	-	-
2) ระบบเครื่องปรับอากาศในพื้นที่ส่วนกลางของอาคารนิติบุคคลอาคารชุดต้องจัดให้มีการล้างแผ่นกรองอากาศของเครื่องปรับอากาศ อย่างน้อยเดือนละ 1 ครั้ง และล้างเครื่องปรับอากาศแบบเต็มระบบ เป็นประจำสม่ำเสมอ ทุกๆ 6 เดือน เพื่อป้องกันการเป็นแหล่งสะสมเชื้อโรค	- โครงการจัดให้มีเจ้าหน้าที่ดูแลตรวจสอบระบบเครื่องปรับอากาศในพื้นที่ส่วนกลางของอาคารนิติบุคคลอาคารชุด และล้างเครื่องปรับอากาศแบบเต็มระบบ เป็นประจำสม่ำเสมอ เพื่อป้องกันการเป็นแหล่งสะสมเชื้อโรค	-	-
3) ประชาสัมพันธ์ให้ผู้พักอาศัยภายในโครงการล้างแผ่นกรองอากาศของเครื่องปรับอากาศในห้องพัก อย่างน้อยเดือนละ 1 ครั้ง โดยใช้น้ำยาล้างแรงๆ บริเวณด้านหลัง เพื่อให้ฝุ่นและสิ่งสกปรกหลุดออก และในแต่ละปีต้องล้างเครื่องปรับอากาศแบบเต็มระบบ ซึ่งจะช่วยจัดเอาฝุ่นละอองและเชื้อโรคที่เกาะติดอยู่กับส่วนต่างๆ ของเครื่องปรับอากาศ	- โครงการมีการประชาสัมพันธ์ให้ผู้พักอาศัยภายในโครงการล้างทำความสะอาดเครื่องปรับอากาศภายในห้องพัก	-	-

ตารางที่ 2.2-1 (ต่อ) ผลการปฏิบัติตามมาตรการป้องกันและแก้ไขผลกระทบสิ่งแวดล้อม ระยะดำเนินการ ระหว่างเดือนกรกฎาคม-ธันวาคม 2566

มาตรการป้องกันและแก้ไขผลกระทบสิ่งแวดล้อม	ผลการปฏิบัติตามมาตรการป้องกันและแก้ไขผลกระทบสิ่งแวดล้อม	ปัญหา/อุปสรรคและการแก้ไข	เอกสารอ้างอิง
<p>2. ผิวน้ำ</p> <p>การแพร่กระจายของเชื้อโรคจากถังเก็บน้ำใช้</p> <ul style="list-style-type: none"> <li>- กำหนดให้มีการล้างทำความสะอาดถังเก็บน้ำเพื่อล้างตะกอน สนิม และคราบสกปรกที่เกาะตามผนังหรือซอกมุมของถังที่น้ำไม่มีการหมุนเวียน ซึ่งจะปิดทำความสะอาดครั้งละถึงเพื่อไม่ให้ส่งผลกระทบต่อการใช้น้ำของผู้พักอาศัย โดยมีความถี่ในการล้างทำความสะอาดปีละ 2 ครั้ง (6 เดือน/ครั้ง)</li> </ul>	<ul style="list-style-type: none"> <li>- โครงการจัดให้มีเจ้าหน้าที่ล้างทำความสะอาดถังเก็บน้ำ อย่างสม่ำเสมอ โดยระหว่างเดือนกรกฎาคม-ธันวาคม 2566 ได้ดำเนินการไปแล้วในวันที่ 21 กันยายน 2566</li> </ul>	-	ภาพที่ 2.2-22
<p>การแพร่กระจายของเชื้อโรคจากระบบบำบัดน้ำเสีย</p> <p>1) จัดให้มีระบบบำบัดน้ำเสียรวม จำนวน 1 ชุด ซึ่งเป็นระบบบำบัดน้ำเสียชนิดเติมอากาศแบบตะกอนเร่ง (Activated Sludge) ออกแบบให้รองรับน้ำเสียจากโครงการได้อย่างเพียงพอ และสามารถบำบัดน้ำเสียให้ได้คุณภาพตามมาตรฐานน้ำทิ้งจากอาคารประเภท ข ซึ่งกำหนดให้มีค่า BOD ในน้ำทิ้งไม่เกิน 30 มิลลิกรัม/ลิตร ก่อนระบายออกสู่ท่อระบายน้ำริมถนนซอยสุขุมวิท 64 ต่อไป</p>	<ul style="list-style-type: none"> <li>- โครงการมีการติดตั้งระบบบำบัดน้ำเสียรวมเป็นระบบบำบัดน้ำเสียชนิดเติมอากาศแบบตะกอนเร่ง (Activated Sludge) จำนวน 1 ชุด ออกแบบให้สามารถรองรับน้ำเสียรวมได้ประมาณ 150 ลูกบาศก์เมตร/วัน</li> </ul>	-	ภาพที่ 2.2-6
<p>2) จัดให้มีเจ้าหน้าที่ที่มีความรู้ ความชำนาญ ดูแลรักษาและควบคุมระบบบำบัดน้ำเสียให้ทำงานได้อย่างต่อเนื่องและมีประสิทธิภาพ</p>	<ul style="list-style-type: none"> <li>- โครงการมีเจ้าหน้าที่ฝ่ายซ่อมบำรุงทำหน้าที่ตรวจสอบดูแลรักษาและควบคุมระบบบำบัดน้ำเสียให้ทำงานได้อย่างต่อเนื่องและมีประสิทธิภาพ</li> </ul>	-	เอกสาร 2-1

ตารางที่ 2.2-1 (ต่อ) ผลการปฏิบัติตามมาตรการป้องกันและแก้ไขผลกระทบสิ่งแวดล้อม ระยะดำเนินการ ระหว่างเดือนกรกฎาคม-ธันวาคม 2566

มาตรการป้องกันและแก้ไขผลกระทบสิ่งแวดล้อม	ผลการปฏิบัติตามมาตรการป้องกันและแก้ไขผลกระทบสิ่งแวดล้อม	ปัญหา/อุปสรรคและการแก้ไข	เอกสารอ้างอิง
3) นำน้ำทิ้งมาใช้ในการรดน้ำต้นไม้ โดยออกแบบระบบรดน้ำต้นไม้ให้เป็นระบบซึมดิน เพื่อป้องกันไม่ให้ผู้ไปสัมผัสกับน้ำทิ้ง	- โครงการมีระบบบำบัดน้ำเสียแบบสำเร็จรูป ซึ่งน้ำที่ผ่านการบำบัดแล้วจะระบายลงสู่รางระบายน้ำสาธารณะ ไม่ได้มีการนำน้ำทิ้งจากระบบบำบัดมารดน้ำต้นไม้	-	ภาพที่ 2.2-6
<b>การแพร่กระจายของเชื้อโรคจากระบบระบายน้ำ</b> 1) จัดให้มีบ่อหน่วงน้ำภายในโครงการ เพื่อรองรับน้ำหลากส่วนเกิน มิให้ท่วมขังภายในพื้นที่โครงการ	- โครงการจัดให้มีบ่อหน่วงน้ำภายในโครงการ เพื่อรองรับน้ำหลากส่วนเกิน มิให้ท่วมขังภายในพื้นที่โครงการ	-	-
2) ตรวจสอบดูแลบ่อพักของระบบระบายน้ำเป็นประจำทุกเดือน เพื่อป้องกันมิให้มีการสะสมของตะกอนดินในบ่อพัก ที่เป็นสาเหตุให้เกิดการอุดตัน ซึ่งเป็นอุปสรรคในการระบายน้ำ	- โครงการได้จัดให้มีเจ้าหน้าที่ฝ่ายซ่อมบำรุงตรวจสอบดูแลท่อระบายน้ำและบ่อพักอย่างสม่ำเสมอ เพื่อป้องกันไม่ให้เกิดการสะสมของตะกอนดินในบ่อพัก	-	ภาพที่ 2.2-11
<b>3. โรคที่มีสัตว์เป็นพาหะนำโรค</b> 1) จัดให้มีการทำลายแหล่งเพาะพันธุ์สัตว์พาหะนำโรค เช่น การกำจัดลูกน้ำยุงลาย เป็นต้น ภายในพื้นที่โครงการ	- โครงการได้มีการว่าจ้างบริษัทเอกชน เข้ามาดำเนินการกำจัดแมลงและสัตว์พาหะนำโรคภายในพื้นที่โครงการ	-	เอกสาร 2-4
2) ทำความสะอาดท่อน้ำทิ้งไม่ให้มีเศษอาหารค้างหรืออุดตัน	- โครงการได้จัดให้มีเจ้าหน้าที่คอยตรวจสอบดูแลความสะอาดท่อน้ำทิ้งไม่ให้มีเศษอาหารค้างหรืออุดตันอย่างสม่ำเสมอ	-	ภาพที่ 2.2-11
3) ใช้ตะแกรงครอบตามรูท่อระบายน้ำทั้งภายในและภายนอกอาคาร	- โครงการมีการติดตั้งตะแกรงครอบตามรูท่อระบายน้ำทั้งภายในและภายนอกอาคาร	-	ภาพที่ 2.2-11

ตารางที่ 2.2-1 (ต่อ) ผลการปฏิบัติตามมาตรการป้องกันและแก้ไขผลกระทบสิ่งแวดล้อม ระยะดำเนินการ ระหว่างเดือนกรกฎาคม-ธันวาคม 2566

มาตรการป้องกันและแก้ไขผลกระทบสิ่งแวดล้อม	ผลการปฏิบัติตามมาตรการป้องกันและแก้ไขผลกระทบสิ่งแวดล้อม	ปัญหา/อุปสรรคและการแก้ไข	เอกสารอ้างอิง
4) ประสานกับสำนักงานเขตพระโขนงให้มากำจัดสัตว์ที่เป็นพาหะนำโรคให้กับโครงการ เช่น ฉีดยาฆ่าแมลง ยุง เป็นต้น	- โครงการได้มีการว่าจ้างบริษัทเอกชน เข้ามาดำเนินการกำจัดแมลงและสัตว์พาหะนำโรคภายในพื้นที่โครงการ	-	เอกสาร 2-4
5) จัดให้มีถังมูลฝอยที่มีฝาปิดไว้ ตั้งภายในห้องพักมูลฝอยประจำชั้น และตามจุดต่างๆ ภายในอาคาร พร้อมทั้งจัดให้มีพนักงานทำความสะอาดจัดเก็บมูลฝอยไปยังห้องพักมูลฝอยรวมของโครงการ	- โครงการจัดให้มีถังมูลฝอยที่มีฝาปิด พร้อมทั้งจัดให้มีเจ้าหน้าที่คอยตรวจสอบดูแลทำความสะอาดและรวบรวมขยะมูลฝอยจากภาชนะรองรับขยะมูลฝอยไปยังที่พักขยะมูลฝอยรวม	-	ภาพที่ 2.2-3
6) ห้องพักมูลฝอยต้องปิดมิดชิด เปิดเฉพาะช่วงที่มีการเก็บขนมูลฝอยเท่านั้น เพื่อป้องกันการเกิดแหล่งเพาะพันธุ์สัตว์	- โครงการมีการปิดประตูห้องพักมูลฝอยไว้ โดยเปิดเฉพาะช่วงที่มีการจัดเก็บมูลฝอยเท่านั้น	-	ภาพที่ 2.2-14
7) ทำความสะอาดห้องพักมูลฝอย ด้วยน้ำยาฆ่าเชื้อโรคทุกครั้ง	- โครงการจัดให้มีเจ้าหน้าที่ฝ่ายแม่บ้านล้างทำความสะอาดห้องพักมูลฝอยอย่างสม่ำเสมอ	-	ภาพที่ 2.2-3
8) จัดให้มีพนักงานคอยดูแลรักษาความสะอาดบริเวณทางเดินภายในอาคาร	- โครงการจัดให้มีเจ้าหน้าที่ฝ่ายแม่บ้านดูแลและรักษาความสะอาดบริเวณทางเดินภายในอาคาร	-	ภาพที่ 2.2-3
9) ติดตามประสานงานการจัดเก็บมูลฝอยของสำนักงานเขตพระโขนง ให้มาเก็บขนมูลฝอยจากโครงการอย่างสม่ำเสมอเพื่อไม่ให้มีมูลฝอยตกค้าง	- โครงการได้ประสานให้สำนักงานเขตพระโขนงเข้ามาเก็บขนขยะของโครงการไปกำจัด	-	เอกสาร 2-2

ตารางที่ 2.2-1 (ต่อ) ผลการปฏิบัติตามมาตรการป้องกันและแก้ไขผลกระทบสิ่งแวดล้อม ระยะดำเนินการ ระหว่างเดือนกรกฎาคม-ธันวาคม 2566

มาตรการป้องกันและแก้ไขผลกระทบสิ่งแวดล้อม	ผลการปฏิบัติตามมาตรการป้องกันและแก้ไขผลกระทบสิ่งแวดล้อม	ปัญหา/อุปสรรคและการแก้ไข	เอกสารอ้างอิง
<p>4. โรคที่มีคนเป็นพาหะนำโรค 45</p> <p>1) ออกแบบอาคารให้มีช่องเปิดโล่ง เพื่อให้อากาศภายในอาคารถ่ายเทได้สะดวกลดปริมาณการสะสมของเชื้อโรคที่ลอยอยู่ในอากาศ จากการไอหรือจามของผู้ป่วย</p>	<p>- มีการออกแบบอาคารให้มีช่องเปิดโล่ง เพื่อให้อากาศภายในอาคารถ่ายเทได้สะดวก และโครงการมีการรณรงค์ให้พนักงานและผู้พักอาศัยใช้ผ้าปิดปากปิดจมูก เพื่อลดปริมาณการสะสมของเชื้อโรคที่ลอยอยู่ในอากาศ จากการไอหรือจามของผู้ป่วย และการรณรงค์ให้ปฏิบัติตามมาตรการป้องกันและลดการแพร่ระบาดของโรคติดเชื้อไวรัสโคโรนา 2019 (COVID-19) อย่างเคร่งครัด</p>	-	<p>ภาพที่ 2.2-8</p> <p>ภาพที่ 2.2-19</p>
<p>2) ทำความสะอาดภายในอาคารอย่างสม่ำเสมอ</p>	<p>- โครงการจัดให้มีเจ้าหน้าที่ฝ่ายแม่บ้านทำความสะอาดภายในอาคารอย่างสม่ำเสมอ เพื่อป้องกันและลดการแพร่ระบาดของโรคติดเชื้อไวรัสโคโรนา 2019 (COVID-19)</p>	-	<p>ภาพที่ 2.2-3</p> <p>ภาพที่ 2.2-8</p>
<p>3) ให้ล้างมือบ่อย ๆ ด้วยน้ำและสบู่โดยเฉพาะหลังจากไอ จาม เช็ดน้ำมูก ไม่ควรใช้มือขยี้ตาจมูกหรือปาก</p>	<p>- โครงการมีการรณรงค์ให้พนักงานและผู้พักอาศัยล้างมือบ่อยๆ ด้วยน้ำและสบู่ โดยเฉพาะหลังจากไอ จาม เช็ดน้ำมูก ไม่ควรใช้มือขยี้ตาจมูกหรือปาก เพื่อป้องกันและลดการแพร่ระบาดของโรคติดเชื้อไวรัสโคโรนา 2019 (COVID-19)</p>	-	ภาพที่ 2.2-8
<p>4) ใช้ผ้าปิดปากปิดจมูกทุกครั้งเมื่อไอหรือจาม</p>	<p>- โครงการมีการรณรงค์ให้พนักงานและผู้พักอาศัยใช้ผ้าปิดปากปิดจมูกตลอดเวลาที่อยู่บริเวณพื้นที่ส่วนกลาง เพื่อป้องกันและลดการแพร่ระบาดของโรคติดเชื้อไวรัสโคโรนา 2019 (COVID-19)</p>	-	ภาพที่ 2.2-8



ตารางที่ 2.2-1 (ต่อ) ผลการปฏิบัติตามมาตรการป้องกันและแก้ไขผลกระทบสิ่งแวดล้อม ระยะดำเนินการ ระหว่างเดือนกรกฎาคม-ธันวาคม 2566

มาตรการป้องกันและแก้ไขผลกระทบสิ่งแวดล้อม	ผลการปฏิบัติตามมาตรการป้องกันและแก้ไขผลกระทบสิ่งแวดล้อม	ปัญหา/อุปสรรคและการแก้ไข	เอกสารอ้างอิง
<b>5. อุบัติเหตุ</b> <b>การจราจร</b> 1) จัดให้มีพนักงานรักษาความปลอดภัย คอยอำนวยความสะดวกในการเดินทางในโครงการ และบริเวณทางเข้า-ออกโครงการ เพื่อให้เกิดความปลอดภัยในการเดินทาง	- โครงการจัดให้มีเจ้าหน้าที่รักษาความปลอดภัยและอำนวยความสะดวกด้านจราจร บริเวณทางเข้า-ออกโครงการ	-	ภาพที่ 2.2-4
2) จัดทำเครื่องหมายจราจรบนพื้นทางแบ่งช่องจราจรการเดินรถ รวมทั้งป้ายต่างๆ ภายในโครงการให้ชัดเจน เพื่อไม่ให้ผู้ขับขี่เกิดความสับสน ทำให้สามารถเดินทางได้อย่างปลอดภัย	- โครงการมีการจัดทำเครื่องหมายจราจรบนพื้นทางแบ่งช่องจราจรการเดินรถ รวมทั้งป้ายต่างๆ ภายในโครงการให้ชัดเจน	-	ภาพที่ 2.2-2
3) จัดทำสัญญาณชะลอความเร็ว เพื่อควบคุมการใช้ความเร็วที่ไม่เหมาะสม ซึ่งอาจก่อให้เกิดอันตรายได้	- โครงการยังไม่มีสัญญาณชะลอความเร็วของรถบนถนนในโครงการ อย่างไรก็ตาม ความเร็วของรถภายในโครงการถูกจำกัดด้วยขนาดพื้นที่ของโครงการ รวมทั้งโครงการได้จัดให้มีเจ้าหน้าที่คอยดูแลอำนวยความสะดวกและป้องกันการเกิดอันตรายหรืออุบัติเหตุได้	-	-
<b>การพลัดตก หกล้ม</b> - จัดให้มีพนักงานคอยดูแลความสะอาดและความปลอดภัยเรียบร้อย บริเวณทางเดินภายในอาคาร และบันไดแต่ละแห่ง ไม่ให้พื้นทางเดินเปียกน้ำ หรือมีการวางสิ่งของกีดขวาง อันจะก่อให้เกิดอุบัติเหตุได้	- โครงการได้จัดให้มีเจ้าหน้าที่ฝ่ายแม่บ้านคอยดูแลความสะอาดและความปลอดภัยเรียบร้อย บริเวณทางเดินภายในอาคารและบันไดแต่ละแห่ง ไม่ให้พื้นทางเดินเปียกน้ำ หรือมีการวางสิ่งของกีดขวาง อันจะก่อให้เกิดอุบัติเหตุได้	-	ภาพที่ 2.2-3

ตารางที่ 2.2-1 (ต่อ) ผลการปฏิบัติตามมาตรการป้องกันและแก้ไขผลกระทบสิ่งแวดล้อม ระยะดำเนินการ ระหว่างเดือนกรกฎาคม-ธันวาคม 2566

มาตรการป้องกันและแก้ไขผลกระทบสิ่งแวดล้อม	ผลการปฏิบัติตามมาตรการป้องกันและแก้ไขผลกระทบสิ่งแวดล้อม	ปัญหา/อุปสรรคและการแก้ไข	เอกสารอ้างอิง
<p>2) ด้านสุขภาพจิต ได้แก่ ความเครียด ความวิตกกังวล ความหวาดกลัว เป็นต้น</p> <p>1. นิติบุคคลอาคารชุดต้องจัดให้มีมาตรการควบคุมการอยู่อาศัย และให้ผู้อาศัยปฏิบัติตามอย่างเคร่งครัด ซึ่งจะทำให้การอยู่อาศัยร่วมกันเป็นไปอย่างราบรื่นปราศจากข้อขัดแย้งและเสียงดัง ซึ่งอาจรบกวนทั้งผู้พักอาศัยภายในโครงการเองและผู้พักอาศัยข้างเคียงโครงการ</p>	<p>- นิติบุคคลอาคารชุดฯ ภาย แสนสิริ ในฐานะผู้ดูแลโครงการได้จัดให้มีมาตรการควบคุมการอยู่อาศัย และให้ผู้อาศัยปฏิบัติตามอย่างเคร่งครัด ซึ่งจะทำให้การอยู่อาศัยร่วมกันเป็นไปอย่างราบรื่นปราศจากข้อขัดแย้งและเสียงดัง เพื่อไม่ก่อให้เกิดการรบกวนผู้พักอาศัยในโครงการและบริเวณข้างเคียง</p>	-	เอกสาร 2-3
<p>2. จัดให้มีพื้นที่สีเขียวภายในโครงการ เพื่อเป็นที่พักผ่อนหย่อนใจ ทำให้เกิดความผ่อนคลาย</p>	<p>- โครงการได้จัดให้มีพื้นที่สีเขียวภายในโครงการ เพื่อเป็นที่พักผ่อนหย่อนใจสำหรับผู้พักอาศัยภายในโครงการ</p>	-	ภาพที่ 2.2-1
<p>3. ดูแลสภาพพื้นที่สีเขียวของโครงการให้สวยงามและมีความสมบูรณ์อยู่ตลอดเวลา</p>	<p>- โครงการได้จัดให้มีเจ้าหน้าที่คอยดูแลสภาพพื้นที่สีเขียวของโครงการให้สวยงามและมีความสมบูรณ์</p>	-	ภาพที่ 2.2-2
<p>4. ควบคุมดูแลการใช้ประโยชน์อาคารของผู้พักอาศัยและพนักงาน มิให้เกิดทัศนียภาพที่ไม่ดีต่อผู้พบเห็น</p>	<p>- โครงการได้จัดให้มีเจ้าหน้าที่ควบคุมดูแลการใช้ประโยชน์อาคารของผู้พักอาศัยและพนักงาน ไม่ให้เกิดทัศนียภาพที่ไม่ดีต่อผู้พบเห็น</p>	-	ภาพที่ 2.2-13
<p><b>4.5 ทัศนียภาพ</b></p> <p>1) จัดให้มีพื้นที่สีเขียวบริเวณชั้นที่ 1 และชั้นดาดฟ้าของแต่ละอาคาร โดยมีพื้นที่สีเขียวรวมทั้งสิ้น 871 ตารางเมตร คิดเป็นอัตราส่วนพื้นที่สีเขียวต่อจำนวนผู้พักอาศัยและพนักงานประมาณ 1.01 ตารางเมตร/คน โดยมีพื้นที่สีเขียวที่ยื่นภายนอกอาคาร 500 ตารางเมตร ซึ่งพื้นที่นี้จะนำมาปลูก ได้แก่ พิกุล พญาสัตบรรณ มะฮอกกานีใบใหญ่ หนวดปลาหมึก และเทียนทอง เป็นต้น</p>	<p>- โครงการได้จัดให้มีพื้นที่สีเขียวโดยการปลูกไม้ยืนต้น และพืชคลุมดินบริเวณชั้นที่ 1 และชั้นดาดฟ้าของแต่ละอาคาร</p>	-	ภาพที่ 2.2-1

ตารางที่ 2.2-1 (ต่อ) ผลการปฏิบัติตามมาตรการป้องกันและแก้ไขผลกระทบสิ่งแวดล้อม ระยะดำเนินการ ระหว่างเดือนกรกฎาคม-ธันวาคม 2566

มาตรการป้องกันและแก้ไขผลกระทบสิ่งแวดล้อม	ผลการปฏิบัติตามมาตรการป้องกันและแก้ไขผลกระทบสิ่งแวดล้อม	ปัญหา/อุปสรรคและการแก้ไข	เอกสารอ้างอิง
2) ดูแลสภาพพื้นที่สีเขียวของโครงการให้สวยงาม และมีความสมบูรณ์อยู่ตลอดเวลา	- โครงการได้จัดให้มีเจ้าหน้าที่คอยดูแลสภาพพื้นที่สีเขียวของโครงการให้สวยงามและมีความสมบูรณ์	-	ภาพที่ 2.2-1 ภาพที่ 2.2-3
3) เลือกใช้สีของอาคารเป็นโทนสีอ่อนที่เย็นสบายตา ไม่ก่อให้เกิดผลกระทบด้านทัศนียภาพมากนัก	- อาคารของโครงการเป็นสีโทนอ่อนไม่กระทบต่อทัศนียภาพ	-	ภาพที่ 2.2-20
4) ควบคุมดูแลการใช้ประโยชน์อาคารของผู้พักอาศัยและพนักงาน มิให้เกิดทัศนียภาพไม่ดีต่อผู้พบเห็น	- โครงการได้จัดให้มีเจ้าหน้าที่ควบคุมดูแลการใช้ประโยชน์อาคารของผู้พักอาศัยและพนักงาน มิให้เกิดทัศนียภาพที่ไม่ดีต่อผู้พบเห็น	-	ภาพที่ 2.2-13
<b>4.6 ความเป็นส่วนตัว</b> 1) กำหนดให้มีระดับพื้นที่แต่ละชั้นของแต่ละอาคารมีความต่างกัน ประมาณ 0.3 เมตร ทำให้มีพื้นที่แต่ละชั้นเหลื่อมกัน มุมมองที่มองหากันจะถูกบังด้วยระเบียงที่มีราวกันตก ทำให้ไม่สามารถเห็นกันได้ชัดเจน ทั้งจากอาคาร A มองไปอาคาร B และจากอาคาร B มองไปอาคาร A	- มีการออกแบบให้ระดับพื้นที่แต่ละชั้นของแต่ละอาคารมีความต่างกัน ทำให้มีพื้นที่แต่ละชั้นเหลื่อมกัน มุมมองที่มองหากันจะถูกบังด้วยระเบียงที่มีราวกันตก ทำให้ไม่สามารถเห็นกันได้ชัดเจน	-	ภาพที่ 2.2-19
2) ออกแบบช่องหน้าต่างให้เป็นทรงแคบสูง ขนาด 1.7 x 2.25 เมตร วัสดุอลูมิเนียมทาสีดำ กระงกสีเขียวตัดแสงช่วยบดบังมุมมองส่วนห้องนอนจากด้านข้าง	- มีการออกแบบช่องหน้าต่างให้เป็นทรงแคบสูง วัสดุอลูมิเนียมทาสีดำ กระงกสีเขียวตัดแสงช่วยบดบังมุมมองส่วนห้องนอนจากด้านข้าง	-	ภาพที่ 2.2-20
3) ออกแบบพื้นคอนกรีตเสริมเหล็กความหนา 0.275 เมตร บดบังมุมมองส่วนห้องนอนและห้องครัวจากด้านบนและด้านล่างของแต่ละห้อง	- มีการออกแบบให้มีพื้นคอนกรีตเสริมเหล็ก เพื่อบดบังมุมมองส่วนห้องนอนและห้องครัวจากด้านบนและด้านล่างของแต่ละห้อง	-	ภาพที่ 2.2-20

ตารางที่ 2.2-1 (ต่อ) ผลการปฏิบัติตามมาตรการป้องกันและแก้ไขผลกระทบสิ่งแวดล้อม ระยะดำเนินการ ระหว่างเดือนกรกฎาคม-ธันวาคม 2566

มาตรการป้องกันและแก้ไขผลกระทบสิ่งแวดล้อม	ผลการปฏิบัติตามมาตรการป้องกันและแก้ไขผลกระทบสิ่งแวดล้อม	ปัญหา/อุปสรรคและการแก้ไข	เอกสารอ้างอิง
4) ออกแบบแนวระเบียงยื่นคอนกรีตเสริมเหล็กความกว้าง 2.5 เมตร ยื่น 1.2 เมตร หนา 0.275 เมตร ช่วยบดบังมุมมองส่วนห้องนอนและห้องครัวจากด้านบนและด้านล่างของแต่ละชั้น	- มีการออกแบบให้มีแนวระเบียงยื่นคอนกรีตเสริมเหล็ก ช่วยบดบังมุมมองส่วนห้องนอนและห้องครัวจากด้านบนและด้านล่างของแต่ละชั้น	-	ภาพที่ 2.2-19
5) ออกแบบให้มี Fin คอนกรีตเสริมเหล็กเส้นตั้งขนาด 0.1 x 0.4 เมตร สูง 2.575 เมตร ช่วยบดบังมุมมองส่วนครัวจากด้านข้าง	- มีการออกแบบให้มี Fin คอนกรีตเสริมเหล็กเส้น ช่วยบดบังมุมมองส่วนครัวจากด้านข้าง	-	ภาพที่ 2.2-20
6) ออกแบบให้มีราวระเบียงเหล็กกล่องเส้นนอนขนาด 0.025 x 0.075 เมตร ช่วยบดบังมุมมองส่วนครัวจากห้องด้านล่าง	- มีการออกแบบให้มีราวระเบียงเหล็กกล่องเส้นนอน ช่วยบดบังมุมมองส่วนครัวจากห้องด้านล่าง	-	ภาพที่ 2.2-19
7) ออกแบบให้มีผนังก่ออิฐฉาบปูนเรียบ ทาสี ช่วยบดบังมุมมองส่วนห้องนอนด้านข้าง และด้านล่างร้อยละ 53 ของพื้นที่ผนังห้องนอนและเป็นกระจกร้อยละ 47 ของผนังห้องนอน	- มีการออกแบบให้มีผนังก่ออิฐฉาบปูนเรียบ ทาสี ช่วยบดบังมุมมองส่วนห้องนอนด้านข้าง	-	ภาพที่ 2.2-20
<b>4.7 การบดบังแสงแดด</b> <ul style="list-style-type: none"> <li>- กำหนดให้มีมาตรการในการแก้ไขผลกระทบด้านการบดบังแสงแดดต่อผู้พักอาศัยที่อยู่ข้างเคียงที่อาจได้รับผลกระทบ โดยโครงการจะกำหนดมาตรการชดเชยความเสียหายอันเนื่องมาจากผลกระทบที่อาจเกิดจากอาคารโครงการในช่วงเปิดดำเนินการ ซึ่งโครงการจะทำหนังสือแจ้งผู้พักอาศัยที่อาคาร/ บ้านพักอาศัย มีเงาของอาคารโครงการพาดผ่าน และอาจเป็นผู้ได้รับผลกระทบด้านการบดบังแสงแดดจากอาคารโครงการ ณ วันที่เริ่มลงมือก่อสร้าง โดยในหนังสือดังกล่าวจะระบุชื่อและหมายเลขโทรศัพท์ของบุคคลที่จะเป็นผู้รับเรื่อง ผู้ที่ได้รับผลกระทบสามารถติดต่อกับโครงการได้โดยตรง</li> </ul>	- ความรับผิดชอบผลกระทบด้านการบดบังแสงแดดต่อผู้พักอาศัยข้างเคียงโครงการได้สิ้นสุดลงแล้ว เนื่องจากโครงการได้มีการจดทะเบียนอาคารชุดแล้วเสร็จ เมื่อวันที่ 28 พฤษภาคม 2556	-	-

ตารางที่ 2.2-1 (ต่อ) ผลการปฏิบัติตามมาตรการป้องกันและแก้ไขผลกระทบสิ่งแวดล้อม ระยะดำเนินการ ระหว่างเดือนกรกฎาคม-ธันวาคม 2566

มาตรการป้องกันและแก้ไขผลกระทบสิ่งแวดล้อม	ผลการปฏิบัติตามมาตรการป้องกันและแก้ไขผลกระทบสิ่งแวดล้อม	ปัญหา/อุปสรรคและการแก้ไข	เอกสารอ้างอิง
อนึ่ง เจื่อนไซในการดำเนินการตามมาตรการดังกล่าวบริษัท แอสสิริ แลนด์ จำกัด ในฐานะผู้พัฒนาโครงการ จะเป็นผู้รับผิดชอบผลกระทบที่เกิดขึ้นจากการบดบังแสงแดดของโครงการต่อบ้านพักอาศัยหรืออาคารที่อยู่ข้างเคียง อย่างไรก็ตามเนื่องจากผู้ที่ได้รับผลกระทบจากการบดบังแสงแดดอาจจะได้รับผลกระทบไม่เท่ากัน และลักษณะของผลกระทบที่ได้รับแตกต่างกัน ดังนั้น หลักเกณฑ์ และเงื่อนไขในการจ่ายเงินชดเชยค่าเสียหายหรือการดำเนินการแก้ไขผลกระทบให้กับบุคคลที่ได้รับความเสียหาย ให้เป็นไปตามข้อตกลงระหว่างผู้ที่ได้รับความเสียหายจากเหตุดังกล่าวกับบริษัท แอสสิริ แลนด์ จำกัด โดยมีกำหนดระยะเวลาคุ้มครองภายใน 1 ปี นับตั้งแต่วันที่จดทะเบียนนิติบุคคลอาคารชุดแล้วเสร็จ		-	-
<b>4.8 การบดบังทิศทางลม</b> - จัดให้มีพื้นที่สีเขียวภายในโครงการเพื่อช่วยเพิ่มความชุ่มชื้นให้กับดินและลดความร้อนจากพื้นคอนกรีต	- โครงการจัดให้มีพื้นที่สีเขียวภายในโครงการ โดยการปลูกไม้ยืนต้น และพืชคลุมดิน เพื่อช่วยเพิ่มความชุ่มชื้นให้กับดินและลดความร้อนจากพื้นคอนกรีต	-	ภาพที่ 2.2-1

ตารางที่ 2.2-1 (ต่อ) ผลการปฏิบัติตามมาตรการป้องกันและแก้ไขผลกระทบสิ่งแวดล้อม ระยะดำเนินการ ระหว่างเดือนกรกฎาคม-ธันวาคม 2566

มาตรการป้องกันและแก้ไขผลกระทบสิ่งแวดล้อม	ผลการปฏิบัติตามมาตรการป้องกันและแก้ไขผลกระทบสิ่งแวดล้อม	ปัญหา/อุปสรรคและการแก้ไข	เอกสารอ้างอิง
<p><b>4.9 การดูแลกลิ่นคาวและบดบังสัญญาณโทรทัศน์</b></p> <ul style="list-style-type: none"> <li>โครงการจะทำหนังสือแจ้งผู้พักอาศัยที่อยู่ใกล้เคียงพื้นที่โครงการในรัศมี 100 เมตร ซึ่งอาจเป็นผู้ที่ได้รับผลกระทบด้านการบดบังคลื่นสัญญาณโทรทัศน์จากอาคารโครงการ ณ วันที่เริ่มก่อสร้าง เพื่อให้ผู้พักอาศัยที่อยู่ใกล้เคียงโครงการที่ได้รับผลกระทบดังกล่าวสามารถติดต่อกับโครงการได้ โดยโครงการจะดำเนินการติดตั้งจานรับสัญญาณดาวเทียมให้กับผู้ที่ได้รับผลกระทบเหล่านี้ ภายใน 2 สัปดาห์ หลังจากที่ได้รับแจ้ง รวมทั้งจะดำเนินการปรับจานรับสัญญาณดาวเทียมให้กับบ้านพักอาศัยที่มีจานรับสัญญาณดาวเทียมอยู่แล้ว และได้รับผลกระทบจากอาคารโครงการ ซึ่งเงื่อนไขในการดำเนินการตามมาตรการดังกล่าว โครงการจะเป็นผู้รับผิดชอบค่าใช้จ่ายทั้งในการติดตั้งหรือการปรับจานรับสัญญาณดาวเทียม โดยความรับผิดชอบจะสิ้นสุดลงหลังจากที่โครงการจดทะเบียนอาคารชุดแล้วเสร็จ</li> </ul>	<ul style="list-style-type: none"> <li>ความรับผิดชอบผลกระทบด้านการดูแลกลิ่นคาวและบดบังสัญญาณโทรทัศน์ต่อผู้พักอาศัยข้างเคียงโครงการได้สิ้นสุดลงแล้ว เนื่องจากโครงการได้มีการจดทะเบียนอาคารชุดแล้วเสร็จ เมื่อวันที่ 28 พฤษภาคม 2566</li> </ul>	-	-

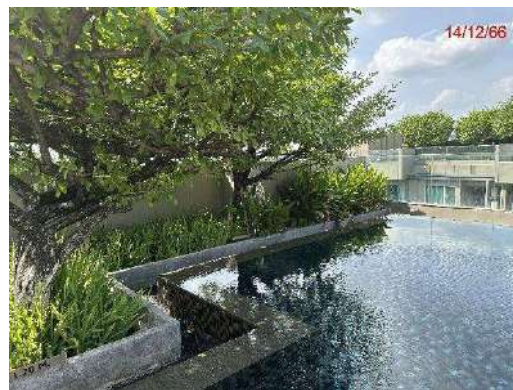

ภาพที่ 2.2-1 แนวรั้วโครงการและพื้นที่สีเขียว



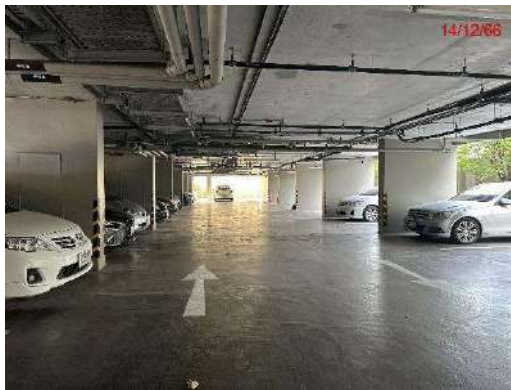

ภาพที่ 2.2-2 เครื่องหมายจราจร





ภาพที่ 2.2-3 เจ้าหน้าที่ดูแลทำความสะอาดภายในพื้นที่โครงการ



ภาพที่ 2.2-4 เจ้าหน้าที่รักษาความปลอดภัยและอำนวยความสะดวกด้านจราจร





ภาพที่ 2.2-5 พื้นที่จอดรถ



ภาพที่ 2.2-6 ระบบบำบัดน้ำเสียและแผงควบคุม





ภาพที่ 2.2-7 ระบบสูบน้ำประปาและวาล์วควบคุมการจ่ายน้ำ



ภาพที่ 2.2-8 การประชาสัมพันธ์และรณรงค์การอนุรักษ์พลังงาน





ภาพที่ 2.2-9 ดึงเก็บน้ำสำรองชั้นดาดฟ้าอาคาร A และอาคาร B



ภาพที่ 2.2-10 สุขภัณฑ์ประหยัดน้ำ

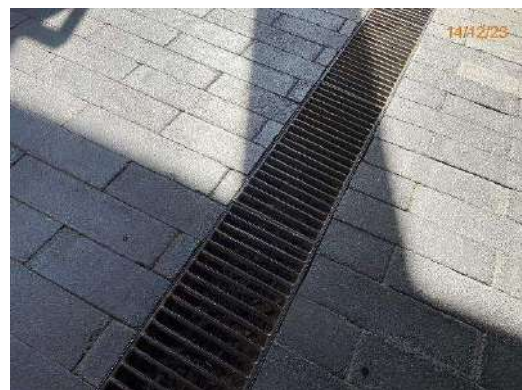
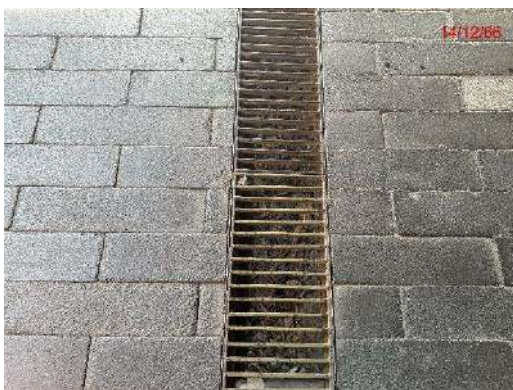

ภาพที่ 2.2-11 ท่อระบายน้ำ





ภาพที่ 2.2-12 ห้องเครื่องไฟฟ้าและหม้อแปลงไฟฟ้าของโครงการ

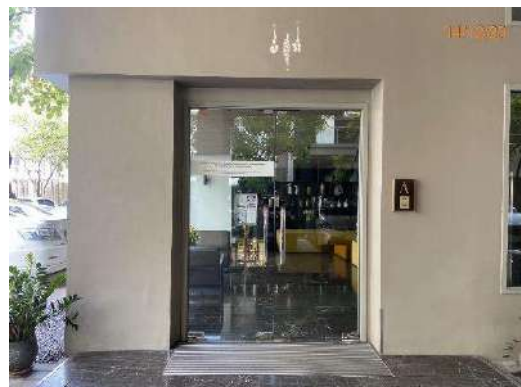

ภาพที่ 2.2-13 สำนักงานนิติบุคคลและการเรื่องร้องเรียน



ภาพที่ 2.2-14 ห้องพักมูลฝอยประจำชั้นและพื้นที่พักขยะรวม



ภาพที่ 2.2-15 การรณรงค์แยกขยะมูลฝอย



ภาพที่ 2.2-16 ลิฟต์



ภาพที่ 2.2-17 หลอดไฟและสวิตช์ควบคุมการเปิด-ปิดไฟ

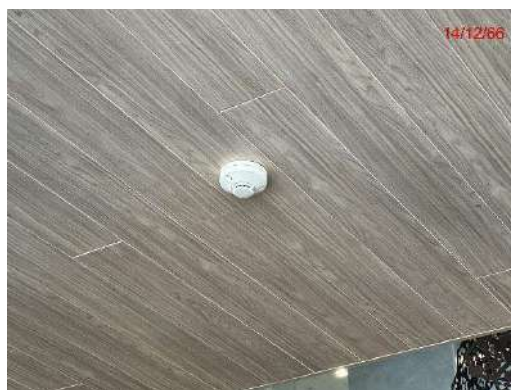

ภาพที่ 2.2-18 ระบบป้องกันและระงับอัคคีภัย



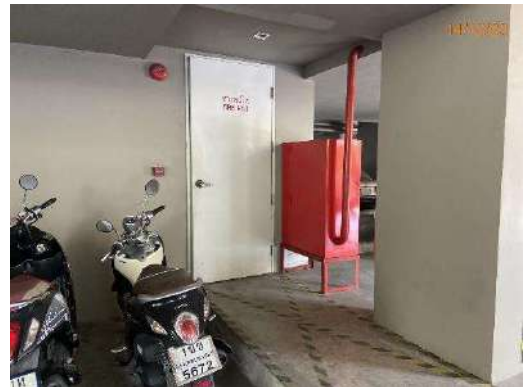

ภาพที่ 2.2-18 (ต่อ) ระบบป้องกันและระงับอัคคีภัย



ภาพที่ 2.2-19 แนวระเบียงกันตกและช่องระบายอากาศ



ภาพที่ 2.2-20 อาคารโครงการ



ภาพที่ 2.2-21 ซ้อมอพยพหนีไฟประจำปี 2566



ภาพที่ 2.2-22 การทำความสะอาดถึงเก็บน้ำสำรอง



ภาพที่ 2.2-23 การสูบล้างปลัก





## CHAPTER 3

---

ผลการติดตามตรวจสอบผลกระทบสิ่งแวดล้อม

## บทที่ 3

### ผลการติดตามตรวจสอบผลกระทบสิ่งแวดล้อม

#### 3.1 การดำเนินการ

บริษัท พรีเมียร์ จำกัด ในฐานะบุคคลที่ 3 (Third Party) ได้รับมอบหมายจากนิติบุคคลอาคารชุด ชารี บาย แสนสิริ ให้เป็นผู้ดำเนินการติดตามตรวจสอบผลการติดตามตรวจสอบผลกระทบสิ่งแวดล้อม ระยะดำเนินการ โครงการ ชารี บาย แสนสิริ (SARI by SANSIRI) ในด้านต่าง ๆ ได้แก่ คุณภาพน้ำ น้ำใช้ มูลฝอย ระบบป้องกันอัคคีภัย ระบบระบายอากาศ คุณภาพชีวิตและความพึงพอใจของผู้พักอาศัยภายในโครงการ และอาชีวอนามัยและความปลอดภัย

#### 3.2 ผลการติดตามตรวจสอบผลกระทบสิ่งแวดล้อม

ผลการติดตามตรวจสอบผลกระทบสิ่งแวดล้อม ระยะดำเนินการ โครงการ ชารี บาย แสนสิริ (SARI by SANSIRI) ของนิติบุคคลอาคารชุด ชารี บาย แสนสิริ ในระหว่างเดือนกรกฎาคม-ธันวาคม 2566 แสดงดังตารางที่ 3.2-1

ตารางที่ 3.2-1 สรุปผลการติดตามตรวจสอบผลกระทบสิ่งแวดล้อม ระยะดำเนินการ ระหว่างเดือนกรกฎาคม-ธันวาคม 2566

ดัชนีคุณภาพสิ่งแวดล้อม	บริเวณที่ตรวจสอบ	ดัชนีที่ตรวจวัด	ความถี่ในการตรวจวัด	รายละเอียดการดำเนินงาน	ปัญหา/อุปสรรคและการแก้ไข	เอกสารอ้างอิง
<b>1. คุณภาพน้ำ</b> 1.1 คุณภาพน้ำทั้งก่อนระบายออกนอกโครงการ	- บ่อพักน้ำสุดท้าย	- pH - BOD - Suspended Solids - Settleable Solids - Total Dissolves Solids - Sulfide - TKN - Fat, Oil & Grease - Total Coliform Bacteria - Fecal Coliform Bacteria	- เดือนละ 1 ครั้ง ตลอดระยะเวลาเปิดดำเนินการ	- โครงการได้ดำเนินการตรวจวิเคราะห์คุณภาพน้ำทั้งในเดือนกรกฎาคม-ธันวาคม 2566 โดยบุคคลที่ 3 ซึ่งได้แก่บริษัท อีโคเทค วอเตอร์ซิสเต็มส์ จำกัด เป็นผู้ดำเนินการตรวจวิเคราะห์คุณภาพน้ำทั้งก่อนการบำบัด ซึ่งรายละเอียดผลการวิเคราะห์แสดง ดังหัวข้อ 3.2.1		ภาคผนวก 3 ภาคผนวก 4 ภาคผนวก 5
1.2 ประสิทธิภาพของระบบบำบัดน้ำเสีย 1) คุณภาพน้ำทั้งก่อนการบำบัด	- บ่อปรับสภาพน้ำเสีย	- pH - BOD - Suspended Solids - Settleable Solids - Total Dissolves Solids - Sulfide - TKN - Fat, Oil & Grease - Total Coliform Bacteria - Fecal Coliform Bacteria	- เดือนละ 1 ครั้ง ตลอดระยะเวลาเปิดดำเนินการ	- โครงการได้ดำเนินการตรวจวิเคราะห์คุณภาพน้ำทั้งในเดือนกรกฎาคม-ธันวาคม 2566 โดยบุคคลที่ 3 ซึ่งได้แก่บริษัท อีโคเทค วอเตอร์ซิสเต็มส์ จำกัด เป็นผู้ดำเนินการตรวจวิเคราะห์คุณภาพน้ำทั้งหลังการบำบัด ซึ่งรายละเอียดผลการวิเคราะห์แสดง ดังหัวข้อ 3.2.1		ภาคผนวก 3 ภาคผนวก 4 ภาคผนวก 5

ตารางที่ 3.2-1 (ต่อ) สรุปผลการติดตามตรวจสอบผลกระทบสิ่งแวดล้อม ระยะดำเนินการ ระหว่างเดือนกรกฎาคม-ธันวาคม 2566

ดัชนีคุณภาพสิ่งแวดล้อม	บริเวณที่ตรวจสอบ	ดัชนีที่ตรวจวัด	ความถี่ในการตรวจวัด	รายละเอียดการดำเนินงาน	ปัญหา/อุปสรรคและการแก้ไข	เอกสารอ้างอิง
2) คุณภาพน้ำทิ้งหลังการบำบัด	- บ่อพักน้ำใส	- pH - BOD - Suspended Solids - Settleable Solids - Total Dissolved Solids - Sulfide - TKN - Fat, Oil & Grease - Total Coliform Bacteria - Fecal Coliform Bacteria	- เดือนละ 1 ครั้ง ตลอดระยะเวลาเปิดดำเนินการ	- โครงการได้ดำเนินการตรวจวิเคราะห์คุณภาพน้ำทิ้งในเดือนกรกฎาคม-ธันวาคม 2566 โดยบุคคลที่ 3 ซึ่งได้แก่บริษัท อีโคเทค วอเตอร์ซิสเต็มส์ จำกัด เป็นผู้ดำเนินการตรวจวิเคราะห์คุณภาพน้ำทิ้งหลังการบำบัด ซึ่งรายละเอียดผลการวิเคราะห์แสดง ดังหัวข้อ 3.2.1		ภาคผนวก 3 ภาคผนวก 4 ภาคผนวก 5
2. น้ำใช้	1) เส้นท่อประปา	- การแตกหรือรั่วซึมของท่อประปา	- เดือนละ 1 ครั้ง ตลอดระยะเวลาเปิดดำเนินการ	- โครงการมีการตรวจสอบรอยแตกและรั่วซึมของระบบน้ำประปาให้อยู่ในสภาพดีอยู่เสมอ	-	ภาพที่ 2.2-7
	2) ถังเก็บน้ำใช้	- ความสะอาด	- ปีละ 2 ครั้ง (6 เดือน/ครั้ง) ตลอดระยะเวลาเปิดดำเนินการ	- โครงการมีการตรวจสอบและทำความสะอาดถังเก็บน้ำใช้ให้สะอาดอยู่เสมอ	-	-
3. มูลฝอย	- ห้องพักมูลฝอยประจำชั้นและห้องพักมูลฝอยรวมของโครงการ	- ปริมาณมูลฝอยตกค้าง - ความสะอาด	- ทุกวัน ตลอดระยะเวลาเปิดดำเนินการ	- โครงการมีภาชนะรองรับมูลฝอยให้เพียงพอต่อปริมาณมูลฝอยที่เกิดขึ้นและทำความสะอาดห้องพักมูลฝอยอยู่เสมอ	-	ภาพที่ 2.2-3 ภาพที่ 2.2-14
4. ระบบป้องกันอัคคีภัย	1) อุปกรณ์ในระบบป้องกันและสัญญาณเตือนอัคคีภัย	- สภาพพร้อมใช้งาน	- 3 เดือน/ครั้ง ตลอดระยะเวลาเปิดดำเนินการ	- โครงการมีการตรวจสอบอุปกรณ์ในระบบป้องกันและสัญญาณเตือนอัคคีภัยให้อยู่สภาพพร้อมใช้งาน	-	ภาพที่ 2.2-18

ตารางที่ 3.2-1 (ต่อ) สรุปผลการติดตามตรวจสอบผลกระทบสิ่งแวดล้อม ระยะดำเนินการ ระหว่างเดือนกรกฎาคม-ธันวาคม 2566

ดัชนีคุณภาพสิ่งแวดล้อม	บริเวณที่ตรวจสอบ	ดัชนีที่ตรวจวัด	ความถี่ในการตรวจวัด	รายละเอียดการดำเนินงาน	ปัญหา/อุปสรรคและการแก้ไข	เอกสารอ้างอิง
	2) ระบบจ่ายไฟฟ้าสำรอง	- มีแบตเตอรี่สำรองอยู่ตลอดเวลา และมีสภาพพร้อมใช้งาน	- 3 เดือน/ครั้ง ตลอดระยะเวลาเปิดดำเนินการ	- โครงการมีการตรวจสอบการทำงานของระบบจ่ายไฟฟ้าสำรองให้อยู่สภาพพร้อมใช้งาน	-	ภาพที่ 2.2-12
	3) ป้ายและเครื่องหมายแสดงการหนีไฟ และแผนผังเส้นทางหนีไฟ	- สภาพดี มองเห็นชัดเจนและไม่เปลี่ยนแปลง	- 3 เดือน/ครั้ง ตลอดระยะเวลาเปิดดำเนินการ	- โครงการมีติดตั้งป้ายและเครื่องหมายแสดงการหนีไฟ และแผนผังเส้นทางหนีไฟและมีการตรวจสอบให้ป้ายอยู่ในสภาพดีมองเห็นชัด	-	ภาพที่ 2.2-18
	4) อุปกรณ์ดับเพลิง - เครื่องดับเพลิงแบบหิ้วได้	- สภาพพร้อมใช้งาน - อายุการใช้งาน	- 3 เดือน/ครั้ง ตลอดระยะเวลาเปิดดำเนินการ	- โครงการมีการตรวจสอบเครื่องดับเพลิงแบบมือถือให้อยู่สภาพพร้อมใช้งาน	-	ภาพที่ 2.2-18
	- หัวรับน้ำดับเพลิง	- สภาพพร้อมใช้งาน - เข้าถึงได้สะดวก	- 3 เดือน/ครั้ง ตลอดระยะเวลาเปิดดำเนินการ	- โครงการมีการตรวจสอบหัวรับน้ำดับเพลิงให้อยู่สภาพพร้อมใช้งาน	-	ภาพที่ 2.2-18
	- สายฉีดน้ำดับเพลิงและตู้เก็บสายฉีด (FHC)	- สภาพพร้อมใช้งาน	- เดือนละ 1 ครั้ง ตลอดระยะเวลาเปิดดำเนินการ	- โครงการมีการตรวจสอบสายฉีดน้ำดับเพลิงและตู้เก็บสายฉีด (FHC) ให้อยู่สภาพพร้อมใช้งาน	-	ภาพที่ 2.2-18
	5) บันไดหนีไฟ เส้นทางในการหนีไฟ และจุดรวมคนเบื้องต้น	- สภาพพร้อมใช้งาน - ไม่มีสิ่งกีดขวาง	- เดือนละ 1 ครั้ง ตลอดระยะเวลาเปิดดำเนินการ	- โครงการมีการตรวจสอบบันไดหนีไฟเส้นทางในการหนีไฟ และจุดรวมพล ให้อยู่สภาพพร้อมใช้งานไม่มีสิ่งกีดขวาง	-	ภาพที่ 2.2-18

ตารางที่ 3.2-1 (ต่อ) สรุปผลการติดตามตรวจสอบผลกระทบสิ่งแวดล้อม ระยะดำเนินการ ระหว่างเดือนกรกฎาคม-ธันวาคม 2566

ดัชนีคุณภาพสิ่งแวดล้อม	บริเวณที่ตรวจสอบ	ดัชนีที่ตรวจวัด	ความถี่ในการตรวจวัด	รายละเอียดการดำเนินงาน	ปัญหา/อุปสรรคและการแก้ไข	เอกสารอ้างอิง
5. ระบบระบายอากาศ	1) ช่องระบายอากาศธรรมชาติ เช่น หน้าต่างและประตู	- ไม่มีวัตถุหรือสิ่งกีดขวาง	- เดือนละ 1 ครั้ง ตลอดระยะเวลาเปิดดำเนินการ	- โครงการมีการตรวจสอบช่องระบายอากาศธรรมชาติเช่น หน้าต่างและประตูไม่ให้มีสิ่งกีดขวาง	-	-
	2) พัดลมระบายอากาศ	- สภาพพร้อมใช้งาน	- เดือนละ 1 ครั้ง ตลอดระยะเวลาเปิดดำเนินการ	- โครงการมีการตรวจสอบพัดลมระบายอากาศให้อยู่ในสภาพพร้อมใช้งาน	-	-
6. คุณภาพชีวิตและความพึงพอใจของผู้พักอาศัยภายในโครงการ	- ผู้พักอาศัยภายในโครงการ	- ประเมินเรื่องราวร้องทุกข์ ข้อเสนอแนะ และข้อคิดเห็นของผู้พักอาศัยภายในโครงการ	- ตลอดระยะเวลาเปิดดำเนินการ	- โครงการจัดให้มีเจ้าหน้าที่รับเรื่องราวร้องทุกข์ ข้อเสนอแนะ และข้อคิดเห็นของผู้พักอาศัยภายในโครงการผ่านทางแอปพลิเคชัน LINE ในกรณีมีเรื่องราวร้องทุกข์/ข้อเสนอแนะ โครงการจะเร่งดำเนินการแก้ไขทันที	-	ภาพที่ 2.2-13
7. อาชีวอนามัยและความปลอดภัย	1) พื้นที่โครงการ - กรณีที่ภายในโครงการมีการปรับปรุง/ซ่อมแซม เช่น การทาสีภายนอกอาคาร การซ่อมบำรุงผิวจราจร การขุดลอกท่อระบายน้ำ เป็นต้น	- ติดตั้งป้ายเตือนให้ระวังบริเวณที่ปรับปรุง/ซ่อมแซม - ไม่มีสิ่งกีดขวาง	- ตลอดระยะเวลาเปิดดำเนินการ	- โครงการมีการติดตั้งป้ายเตือนภัยให้ระวังบริเวณที่ปรับปรุง/ซ่อมแซม ในกรณีที่ภายในโครงการมีการปรับปรุง/ซ่อมแซม	-	-
	2) ผู้พักอาศัยข้างเคียงพื้นที่โครงการ	- ตรวจสอบเรื่องร้องเรียนจากผู้ได้รับผลกระทบ	- ตลอดระยะเวลาเปิดดำเนินการ	- โครงการจัดให้เจ้าหน้าที่ดำเนินการตรวจสอบเรื่องร้องเรียนจากผู้ได้รับผลกระทบ ในกรณีที่พบเรื่องร้องเรียนโครงการจะเร่งดำเนินการแก้ไขทันที	-	ภาพที่ 2.2-13

### 3.2.1 ผลการติดตามตรวจสอบคุณภาพน้ำทิ้ง

#### 1) การดำเนินการ

บริษัท อีโคเทค วอเตอร์ซิสเต็มส์ จำกัด ได้ดำเนินการเก็บตัวอย่างน้ำทิ้งโครงการ ซาริ บาย แสนสิริ (SARI by SANSIRI) ระยะดำเนินการ ในเดือนกรกฎาคม-ธันวาคม 2566 จำนวน 3 สถานี ได้แก่ บ่อปรับสภาพน้ำเสีย (Influent) บ่อพักน้ำใส (Effluent) และบ่อพักน้ำสุดท้าย ซึ่งมีดัชนีที่ตรวจวิเคราะห์ ดังนี้ ความเป็นกรด-ด่าง (pH) บีโอดี (BOD) ของแข็งที่มีขนาดเล็กแขวนลอยอยู่ในน้ำ (Suspended Solids) ตะกอนหนัก (Settleable Solids) สารที่ละลายได้ทั้งหมด (Total Dissolved Solid) ค่าซัลไฟด์ (Sulfide) ทีเคเอ็น (TKN) น้ำมันและไขมัน (Oil & Grease) โคลิฟอร์มแบคทีเรียทั้งหมด (Total Coliform Bacteria) และฟีคัลโคลิฟอร์มแบคทีเรีย (Fecal Coliform Bacteria) มีวิธีการเก็บตัวอย่าง วิธีการวิเคราะห์ และมาตรฐานวิธีวิเคราะห์แสดงดังตารางที่ 3.2.1-1 สำหรับภาพการเก็บตัวอย่างแสดงดังภาพที่ 3.2-1 และภาพที่ 3.2-2

ตารางที่ 3.2.1-1 วิธีการเก็บตัวอย่าง วิธีการวิเคราะห์ และมาตรฐานวิธีวิเคราะห์คุณภาพน้ำทิ้ง

ดัชนีที่ตรวจวัด	วิธีการเก็บตัวอย่าง	วิธีการวิเคราะห์ <sup>1/</sup>
1. pH	Grab Sampling	Electrometric Method
2. BOD	Grab Sampling	Azide Modification Method
3. Suspended Solids	Grab Sampling	Total Suspended Solids Dried at 103-105 °C
4. Settleable Solids	Grab Sampling	Imhoff cone
5. Total Dissolved Solids	Grab Sampling	Total Dissolved Solids Dried at 180 °C
6. Sulfide	Grab Sampling	Iodometric Method
7. TKN	Grab Sampling	Semi-Micro Kjeldahl Nitrogen
8. Fat, Oil & Grease	Grab Sampling	Partial-Gravimetric Method
9. Total Coliform Bacteria	Grab Sampling	Multiple Tube Fermentation Technique
10. Fecal Coliform Bacteria	Grab Sampling	Multiple Tube Fermentation Technique

หมายเหตุ : <sup>1/</sup> Standard Method for the Examination of Water and Wastewater, APHA, AWWA, WEF, 23<sup>rd</sup> Edition 2017

#### 2) ผลการตรวจวิเคราะห์

ผลการตรวจวิเคราะห์คุณภาพน้ำทิ้ง ระยะดำเนินการ ในเดือนกรกฎาคม-ธันวาคม 2566 แสดงดังตารางที่ 3.2.1-2 รูปที่ 3.2.1-1 และรายงานผลการตรวจวิเคราะห์แสดงในภาคผนวกที่ 3

#### 3) สรุปผลการตรวจวิเคราะห์

ผลการตรวจวิเคราะห์คุณภาพน้ำทิ้ง ระยะดำเนินการ ในเดือนกรกฎาคม-ธันวาคม 2566 จำนวน 3 สถานี ได้แก่ บ่อปรับสภาพน้ำเสีย (Influent) บ่อพักน้ำใส (Effluent) และบ่อพักน้ำสุดท้าย เมื่อเทียบกับมาตรฐานตามประกาศกระทรวงทรัพยากรธรรมชาติและสิ่งแวดล้อม เรื่องกำหนดมาตรฐานควบคุมการระบายน้ำทิ้งจากอาคารบางประเภทและบางขนาด (อาคารประเภท ข) พบว่า หลังจากน้ำเสียผ่านการบำบัดแล้ว ส่วนใหญ่ดัชนีที่ทำการวิเคราะห์มีค่าอยู่ในเกณฑ์มาตรฐานที่กำหนด ยกเว้นค่า BOD (เดือนสิงหาคม เดือนตุลาคม และเดือนพฤศจิกายน) ค่า TSS

(เดือนพฤศจิกายน) ค่า TKN (เดือนสิงหาคม และกันยายน) ค่า Settleable Solid (เดือนพฤศจิกายน) ของบ่อพักน้ำใส (Effluent) ทั้งนี้ โครงการได้นำผลการวิเคราะห์คุณภาพน้ำดังกล่าวมาเป็นข้อมูลสำหรับการปรับปรุงแก้ไขระบบบำบัดต่อไป



บ่อปรับสภาพน้ำเสีย



บ่อพักน้ำใส (Effluent)

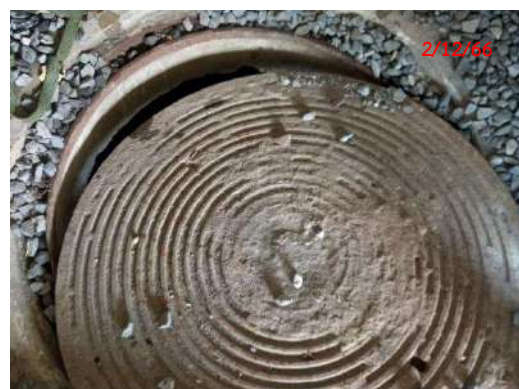

บ่อพักน้ำสุดท้าย

ภาพที่ 3.2-1 การเก็บตัวอย่างน้ำทิ้ง



ตารางที่ 3.2.1-2 ผลการตรวจวิเคราะห์คุณภาพน้ำทิ้ง ระหว่างเดือนกรกฎาคม-ธันวาคม 2566

จุดเก็บตัวอย่าง	วันที่เก็บ ตัวอย่าง	ผลการตรวจวิเคราะห์									
		pH	BOD <sub>5</sub> (mg/L)	TSS (mg/L)	TDS (mg/L)	Oil & Grease (mg/L)	TKN (mg/L)	Settleable Solids (mg/L)	Sulfide (mg/L)	Total Coliform Bacteria (MPN/100ml)	Fecal Coliform Bacteria (MPN/100ml)
1. บ่อปรับสภาพ น้ำเสีย (Influent)	26/07/2566	7.3	150.0	202.7	448	5.4	113.7	125	9.22	160,000	160,000
	23/08/2566	7.3	305.0	1,694.1	400	<LOQ (5.0)	133.3	86	0.19	160,000	160,000
	20/09/2566	6.8	395.0	152.2	490	6.4	96.3	15	4.88	160,000	160,000
	18/10/2566	7.4	980.0	4,513.3	237	<LOQ (5.0)	126.0	400	<LOQ (1.0)	160,000	160,000
	22/11/2566	7.3	700.0	1,225.0	188	<LOQ (5.0)	100.8	30	ND	160,000	160,000
	2/12/2566	7.3	475.0	608.0	126	35.1	278.0	88	ND	160,000	160,000
ค่าต่ำสุด-ค่าสูงสุด		6.8-7.4	150-980	202.7-4,513.3	126-490	<LOQ (5.0)-35.1	96.3-278	15-400	ND-9.22	160,000	160,000
2. บ่อพักน้ำใส (Effluent)	26/07/2566	6.8	8.5	35.6	394	<LOQ (5.0)	13.4	<0.1	ND	35,000	24,000
	23/08/2566	7.3	33.3	30.9	400	<LOQ (5.0)	76.2	<0.1	ND	160,000	160,000
	20/09/2566	7.4	27.0	28.5	446	<LOQ (5.0)	48.2	<0.1	ND	92,000	54,000
	18/10/2566	6.9	32.5	39.4	278	ND	7.5	<0.1	ND	160,000	160,000
	22/11/2566	6.4	69.0	165.2	152	<LOQ (5.0)	11.8	3.0	ND	54,000	35,000
	2/12/2566	6.3	7.6	22.6	116	ND	11.3	0.2	ND	1,600	540
ค่าต่ำสุด-ค่าสูงสุด		6.3-7.3	7.6-69.0	22.6-165.2	116-446	ND-<LOQ (5.0)	7.5-76.2	<0.1-3.0	ND	1,600.0-160,000	540-160,000
มาตรฐาน		5.0-9.0	≤30	≤40	≤500	≤20	≤35	≤0.5	≤1.0	-	-

ตารางที่ 3.2.1-2 (ต่อ) ผลการตรวจวิเคราะห์คุณภาพน้ำทิ้ง ระหว่างเดือนกรกฎาคม-ธันวาคม 2566

จุดเก็บตัวอย่าง	วันที่เก็บ ตัวอย่าง	ผลการตรวจวิเคราะห์									
		pH	BOD <sub>5</sub> (mg/L)	TSS (mg/L)	TDS (mg/L)	Oil & Grease (mg/L)	TKN (mg/L)	Settleable Solids (mg/L)	Sulfide (mg/L)	Total Coliform Bacteria (MPN/100ml)	Fecal Coliform Bacteria (MPN/100ml)
3. บ่อพักน้ำ สุดท้าย	26/07/2566	7.4	4.4	3.5	444	<LOQ (5.0)	<LOQ (4.0)	ND	ND	130	48
	23/08/2566	7.6	3.0	3.4	322	<LOQ (5.0)	<LOQ (4.0)	ND	ND	240	350
	20/09/2566	7.5	5.6	<LOQ (2.5)	270	<LOQ (5.0)	22.4	<0.1	ND	4900	3900
	18/10/2566	7.5	5.1	9.0	486	<LOQ (5.0)	<LOQ (4.0)	<0.1	ND	7900	7900
	22/11/2566	7.7	20.0	27.2	336	<LOQ (5.0)	7.3	0.2	ND	1,100	330
	2/12/2566	7.4	9.5	6.0	291	ND	6.5	0.2	ND	160,000	160,000
ค่าต่ำสุด-ค่าสูงสุด		7.4-7.6	3.0-20.0	<LOQ (2.5)-27.2	270-486	ND-<LOQ (5.0)	<LOQ (4.0)-22.4	ND-0.2	ND	130-160,000	48-160,000
มาตรฐาน		5.0-9.0	≤30	≤40	≤500	≤20	≤35	≤0.5	≤1.0	-	-

มาตรฐาน: ประกาศกระทรวงทรัพยากรธรรมชาติและสิ่งแวดล้อม เรื่อง กำหนดมาตรฐานควบคุมการระบายน้ำทิ้งจากอาคารบางประเภทและบางขนาด (อาคารประเภท ข)

ตรวจวิเคราะห์โดย: บริษัท อีโคเทค วอเตอร์ซิสเต็มส์ จำกัด

หมายเหตุ: น้ำทิ้งก่อนการบำบัด ไม่ต้องมีการเทียบค่ามาตรฐาน

\* ค่าดัชนีเกินกว่าค่ามาตรฐานกำหนด

ND Non Detectable

LOQ Limit of Quantitation

LOD Limit of Detection

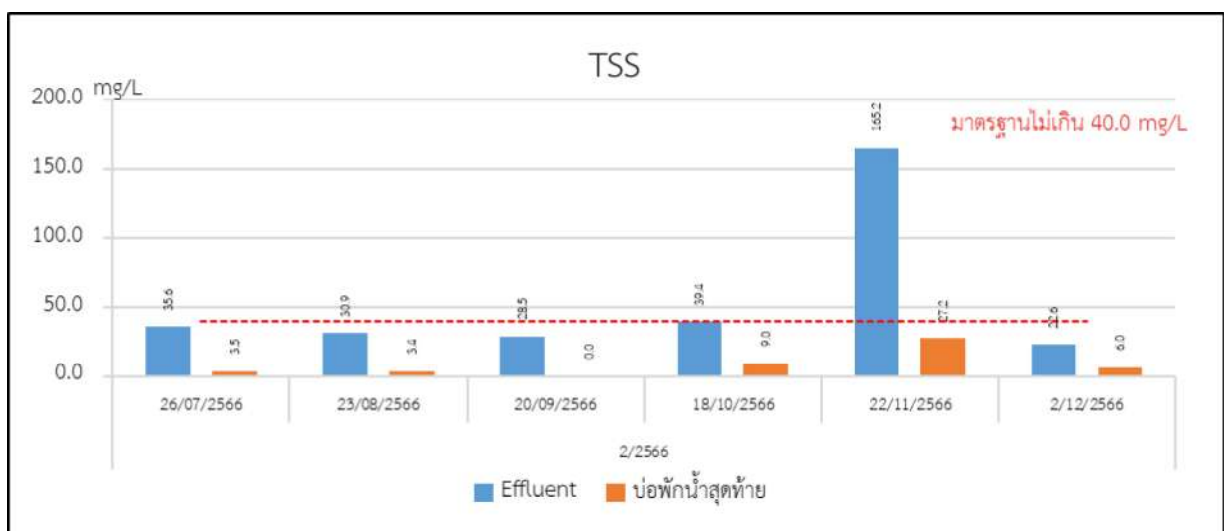
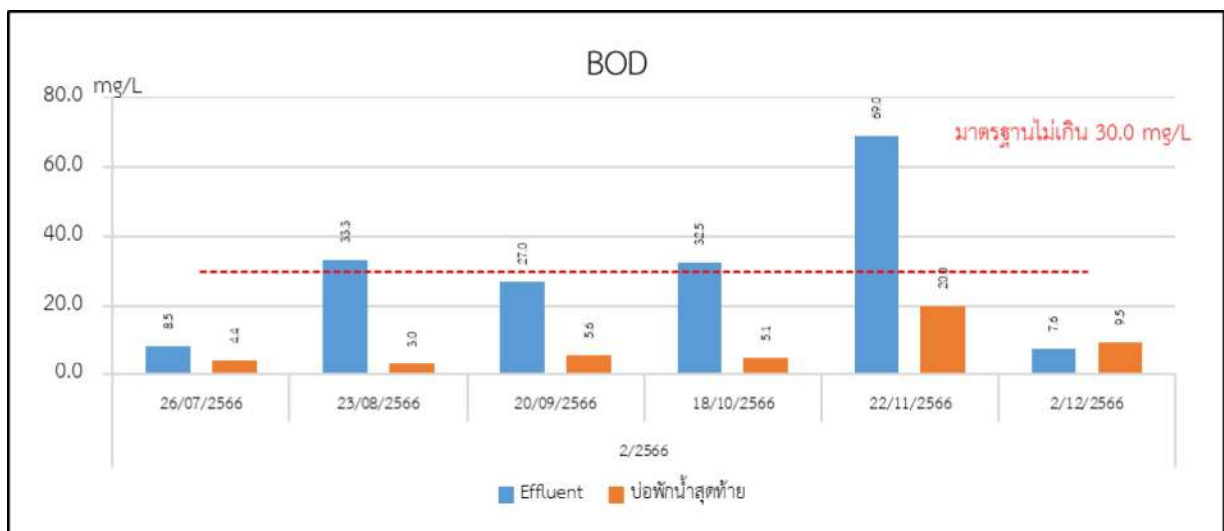
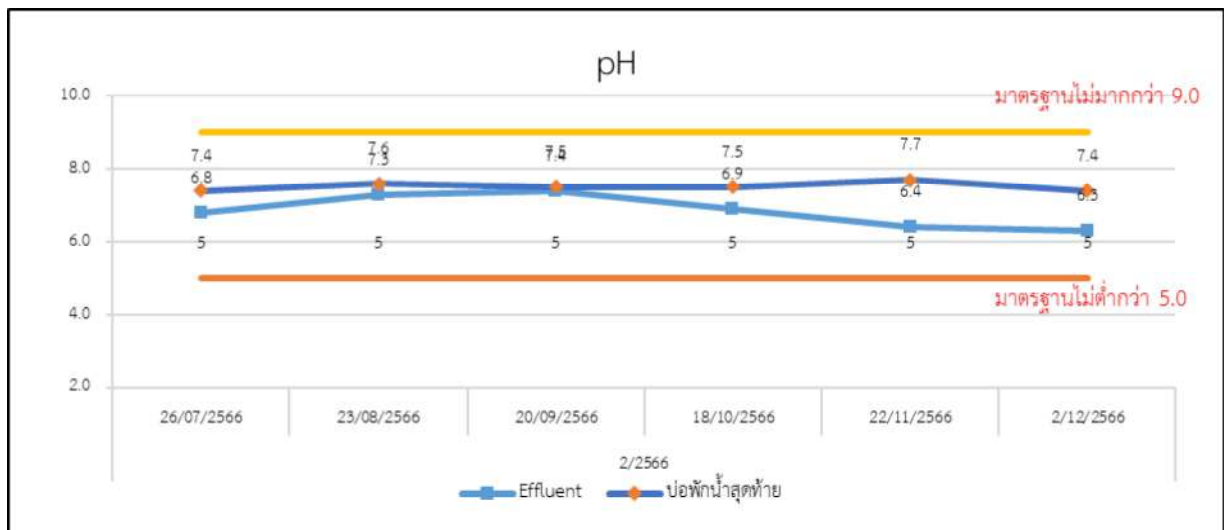

มาตรฐาน: ประกาศกระทรวงทรัพยากรธรรมชาติและสิ่งแวดล้อม เรื่อง กำหนดมาตรฐานควบคุมการระบายน้ำทิ้งจากอาคารบางประเภท และบางขนาด (อาคารประเภท ข)

รูปที่ 3.2.1-1 กราฟแสดงผลการตรวจวิเคราะห์คุณภาพน้ำทิ้ง

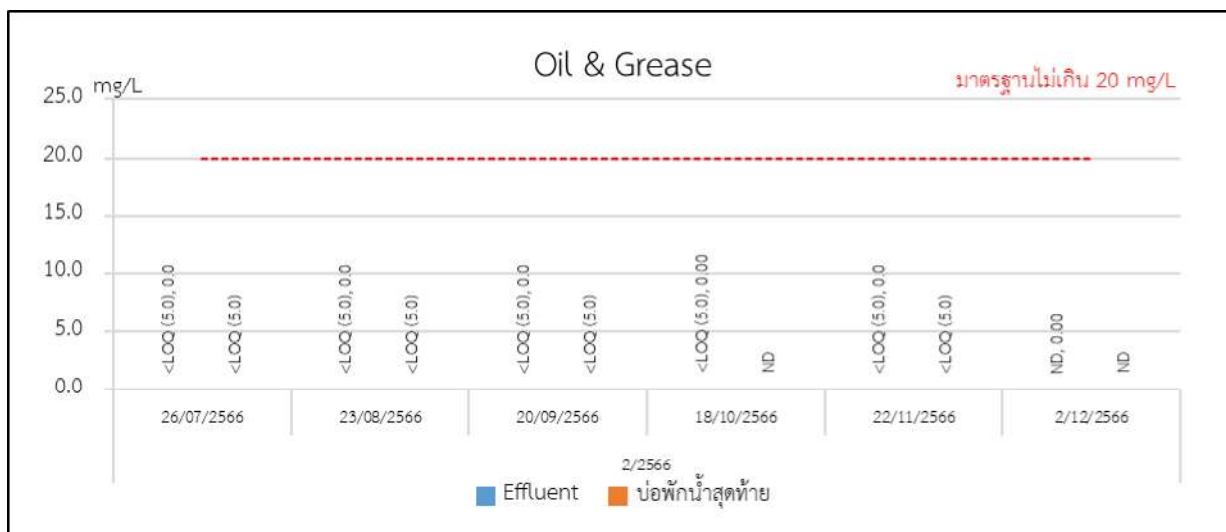
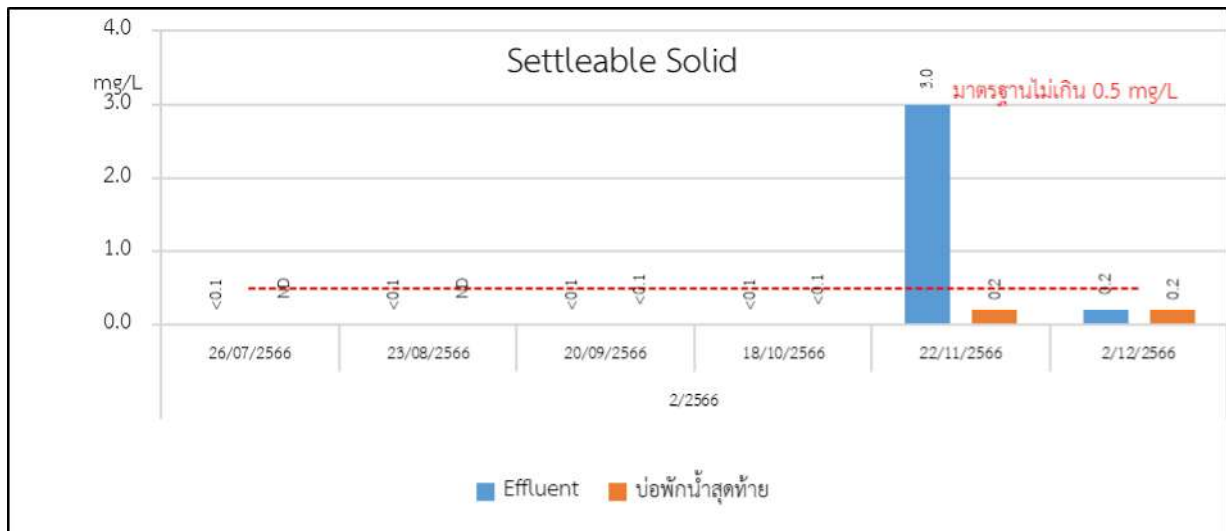
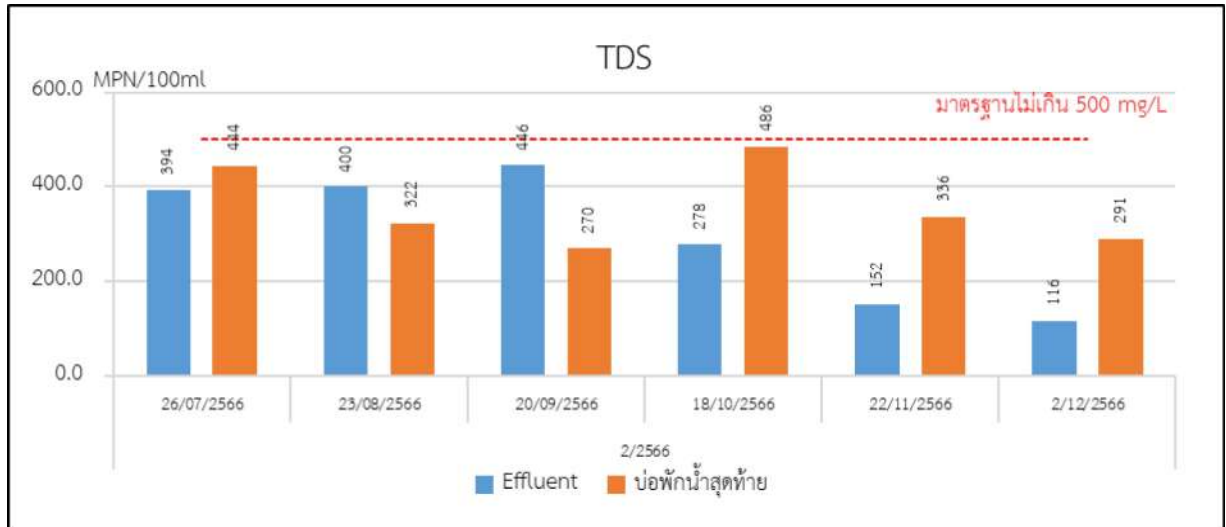

มาตรฐาน: ประกาศกระทรวงทรัพยากรธรรมชาติและสิ่งแวดล้อม เรื่อง กำหนดมาตรฐานควบคุมการระบายน้ำทิ้งจากอาคารบางประเภท และบางขนาด (อาคารประเภท ข)

รูปที่ 3.2.1-1 (ต่อ) กราฟแสดงผลการตรวจวิเคราะห์คุณภาพน้ำทิ้ง

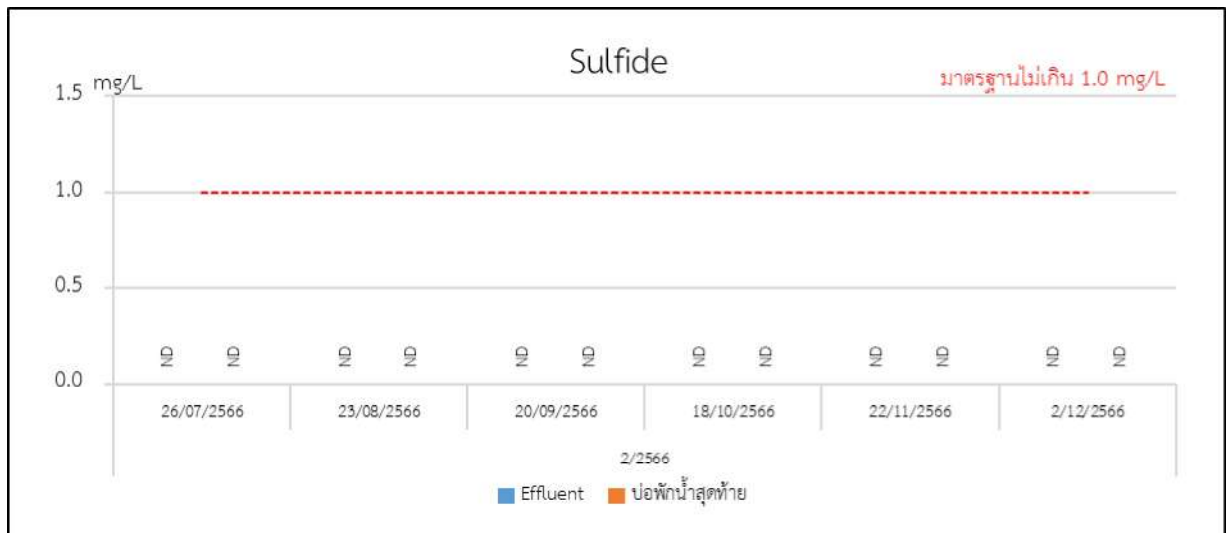
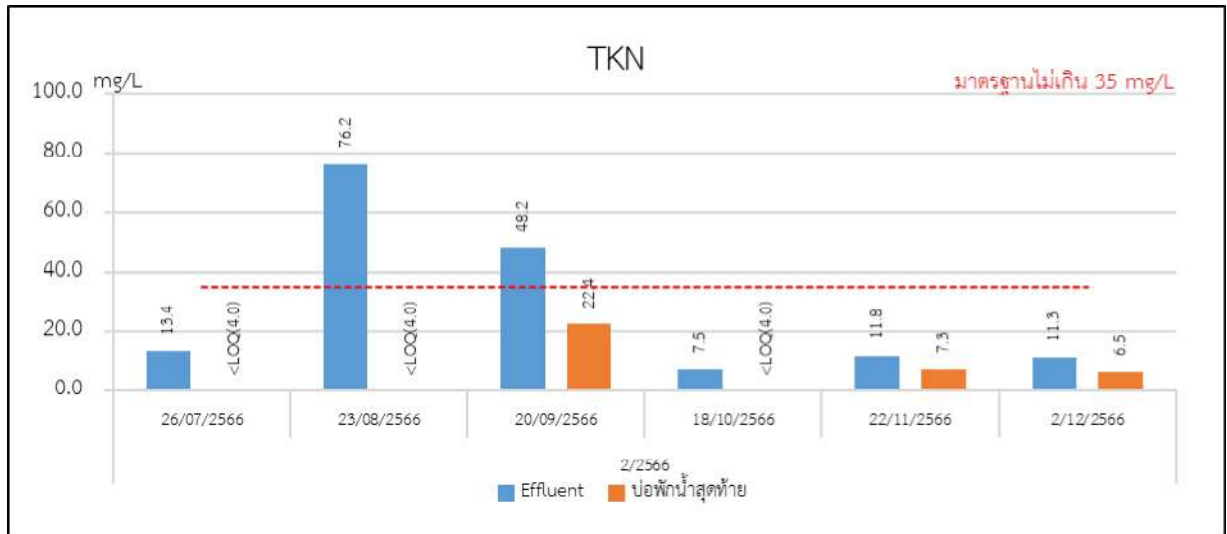

**มาตรฐาน:** ประกาศกระทรวงทรัพยากรธรรมชาติและสิ่งแวดล้อม เรื่อง กำหนดมาตรฐานควบคุมการระบายน้ำทิ้งจากอาคารบางประเภท และบางขนาด (อาคารประเภท ข)

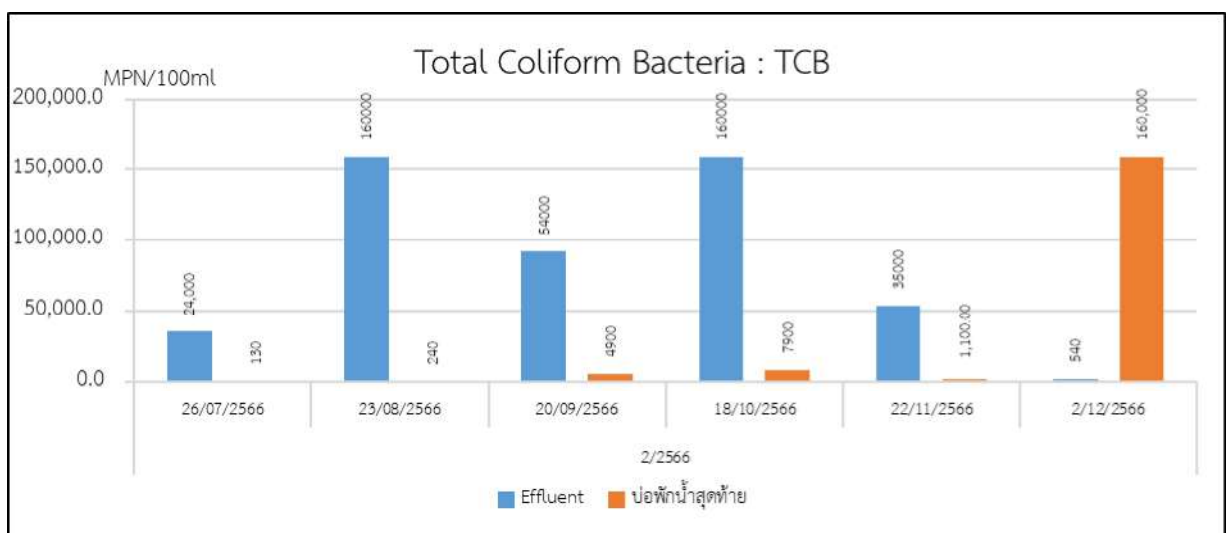

รูปที่ 3.2.1-1 (ต่อ) กราฟแสดงผลการตรวจวิเคราะห์คุณภาพน้ำทิ้ง

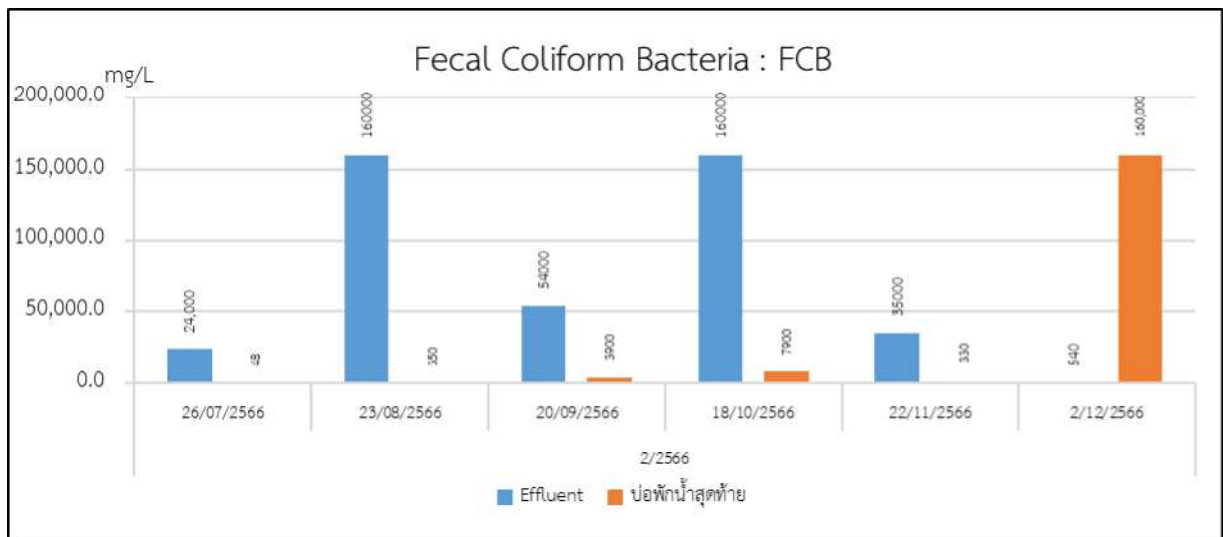

รูปที่ 3.2.1-1 (ต่อ) กราฟแสดงผลการตรวจวิเคราะห์คุณภาพน้ำทิ้ง

#### 4) สรุปผลการตรวจวิเคราะห์ที่ผ่านมา

ผลการตรวจวิเคราะห์คุณภาพน้ำทิ้ง ระยะดำเนินการ ในเดือนพฤษภาคม 2564 - ธันวาคม 2566 จำนวน 3 สถานี ได้แก่ บ่อปรับสภาพน้ำเสีย (Influent) บ่อพักน้ำใส (Effluent) และบ่อพักน้ำสุดท้าย เมื่อเทียบกับมาตรฐานตามประกาศกระทรวงทรัพยากรธรรมชาติและสิ่งแวดล้อม เรื่องกำหนดมาตรฐานควบคุมการระบายน้ำทิ้งจากอาคารบางประเภทและบางขนาด (อาคารประเภท ข) พบว่า หลังจากน้ำเสียผ่านการบำบัดแล้ว ส่วนใหญ่ดัชนีที่ทำการวิเคราะห์มีค่าอยู่ในเกณฑ์มาตรฐานที่กำหนด ยกเว้น ในปี 2564 1) ค่า BOD ในเดือนพฤษภาคมของบ่อพักน้ำใส (Effluent) และบ่อพักน้ำสุดท้าย 2) ค่า TSS ในเดือนกรกฎาคม ของบ่อพักน้ำใส และในเดือนพฤษภาคมของบ่อพักน้ำสุดท้าย 3) ค่า Sulfide ในเดือนมิถุนายน ของบ่อพักน้ำใส (Effluent) และในเดือนกรกฎาคม ของบ่อพักน้ำสุดท้าย ในปี 2565 1) ค่า BOD ในเดือนพฤษภาคม ของบ่อพักน้ำสุดท้าย 2) ค่า TSS ในเดือนมีนาคม มิถุนายน สิงหาคม และพฤศจิกายน ของบ่อพักน้ำใส (Effluent) และในเดือนกุมภาพันธ์ (วันที่ 2 กุมภาพันธ์) ของบ่อพักน้ำสุดท้าย 3) ค่า TDS ในเดือนกุมภาพันธ์ (วันที่ 26 กุมภาพันธ์) ของบ่อพักน้ำใส (Effluent) และในเดือนกุมภาพันธ์ มีนาคม และสิงหาคม ของบ่อพักน้ำสุดท้าย ในปี 2566 1) ค่า BOD เดือนกุมภาพันธ์ เดือนเมษายน เดือนสิงหาคม เดือนตุลาคม และเดือนพฤศจิกายน ของบ่อพักน้ำใส (Effluent) 2) ค่า TSS เดือนมกราคม เดือนมีนาคม เดือนเมษายน และเดือนพฤศจิกายน ของบ่อพักน้ำใส (Effluent) 3) ค่า TDS (เดือนมกราคมถึงกุมภาพันธ์ และเดือนเมษายนถึงพฤษภาคม) ของบ่อพักน้ำสุดท้าย 4) ค่า TKN เดือนมกราคม เดือนสิงหาคม และกันยายน ของบ่อพักน้ำใส (Effluent) 5) ค่า Settleable Solid เดือนกุมภาพันธ์ เดือนเมษายน และเดือนพฤศจิกายน ของบ่อพักน้ำใส (Effluent) 6) ค่า Sulfide (เดือนกุมภาพันธ์) ของบ่อพักน้ำใส (Effluent) รายละเอียดแสดงดังตารางที่ 3.2.1-3 และ รูปที่ 3.2.1-2 ทั้งนี้ โครงการได้นำผลการวิเคราะห์คุณภาพน้ำดังกล่าวมาเป็นข้อมูลสำหรับการปรับปรุงแก้ไขระบบบำบัดต่อไป

### ตารางที่ 3.2.1-3 ผลการตรวจวิเคราะห์คุณภาพน้ำที่ผ่านมา

จุดเก็บตัวอย่าง	ปี	วันที่เก็บ ตัวอย่าง	ผลการตรวจวิเคราะห์									
			pH	BOD <sub>5</sub> (mg/L)	TSS (mg/L)	TDS (mg/L)	Oil & Grease (mg/L)	TKN (mg/L)	Settleable Solids (mg/L)	Sulfide (mg/L)	Total Coliform Bacteria (MPN/100ml)	Fecal Coliform Bacteria (MPN/100ml)
1. บ่อปรับสภาพน้ำ เสีย (Influent)	1/2564	25/05/2564 <sup>1/</sup>	7.4	202.0	302.00	392	6.6	80.00	<0.1	5.42	240,000	130,000
		21/06/2564 <sup>1/</sup>	7.1	64.0	31.00	355	2.8	9.80	<0.1	<0.3	2,400	540
	2/2564	15/07/2564 <sup>1/</sup>	6.6	96.0	34.00	563	<2.0	88.00	<0.1	15.00	1,400,000	1,400,000
		04/08/2564 <sup>1/</sup>	7.2	72.0	124.00	449	5.8	76.00	<0.1	5.20	5,400,000	5,400,000
		20/09/2564 <sup>1/</sup>	7.4	83.0	29.00	415	5.4	80.00	<0.1	<0.3	1,700,000	1,700,000
		08/10/2564 <sup>1/</sup>	7.1	147.0	46.00	326	<2.0	47.00	<0.1	<0.3	350,000	79,000
		10/11/2564 <sup>1/</sup>	7.2	65.0	76.00	288	<2.0	48.00	<0.1	<0.3	160,000	92,000
		02/12/2564 <sup>1/</sup>	7.1	131.0	19.00	312	10.0	88.00	<0.1	1.30	700,000	700,000
		1/2565	02/02/2565 <sup>2/</sup>	7.2	40.0	25.20	625	4.2	68.70	0.20	0.80	>160,000
	1/2565	26/02/2565	7.0	43.3	36.08	682	4.4	100.00	0.20	1.20	160,000.00	160,000
		25/03/2565	7.5	35.5	38.89	742	4.4	99.12	0.10	<LOD (0.13)	>160,000	>160,000
		25/04/2565	7.0	38.5	40.20	770	5.2	114.80	0.30	0.20	>160,000	>160,000
		27/05/2565	7.9	38.0	36.00	780	4.0	99.10	0.10	0.80	>160,000	>160,000
		09/06/2565	7.4	42.5	38.40	702	5.0	84.60	0.10	0.80	>160,000	>160,000
	2/2565	22/07/2565	7.4	54.0	44.20	546	4.8	57.1	0.3	0.68	>160,000	>160,000
		26/08/2565	7.3	123.0	124.55	350	12.0	104.0	1.2	0.80	>160,000	>160,000
		21/09/2565	7.3	121.0	168.00	333	6.0	106.4	3.0	0.40	>160,000	>160,000
		26/10/2565	7.3	148.5	74.20	770	7.8	103.0	<0.1	<LOQ (1.0)	>160,000	>160,000
		25/11/2565	7.0	68.6	96.40	350	7.0	102.5	<0.1	<LOQ (1.0)	>160,000	>160,000
		15/12/2565	7.4	82.2	38.70	460	<LOQ (5.0)	101.4	0.5	<LOQ (1.0)	>160,000	>160,000
มาตรฐาน			5.0-9.0	≤30	≤40	≤500	≤20	≤35	≤0.5	≤1.0	-	-

### ตารางที่ 3.2.1-3 (ต่อ) ผลการตรวจวิเคราะห์คุณภาพน้ำทิ้งที่ผ่านมา

จุดเก็บตัวอย่าง	ปี	วันที่เก็บ ตัวอย่าง	ผลการตรวจวิเคราะห์									
			pH	BOD <sub>5</sub> (mg/L)	TSS (mg/L)	TDS (mg/L)	Oil & Grease (mg/L)	TKN (mg/L)	Settleable Solids (mg/L)	Sulfide (mg/L)	Total Coliform Bacteria (MPN/100ml)	Fecal Coliform Bacteria (MPN/100ml)
1. บ่อปรับสภาพน้ำเสีย (Influent) (ต่อ)	1/2566	26/01/2566	7.4	141.0	53.7	460	7.0	105.8	0.1	2.27	>160,000	>160,000
		16/02/2566	7.4	162.5	65.5	385	<LOQ (5.0)	89.2	1	3.80	>160,000	>160,000
		22/03/2566	7.4	85.0	137.1	576	5.4	109.2	10	4.20	>160,000	>160,000
		26/04/2566	7.4	165.0	56.0	430	3.4	105.8	2	2.20	>160,000	>160,000
		24/05/2566	7.3	100.0	300.0	443	7.0	105.3	2	3.66	>160,000	160,000
		10/6/2566	7.2	1,400.0	60.6	422	7.4	102.5	2.5	ND	>160,000	54,000
	2/2566	26/07/2566	7.3	150.0	202.7	448	5.4	113.7	125	9.22	160000.00	160,000
		23/08/2566	7.3	305.0	1,694.1	400	<LOQ(5.0)	133.3	86	0.19	160000.00	160,000
		20/09/2566	6.8	395.0	152.2	490	6.4	96.3	15	4.88	160000.00	160,000
		18/10/2566	7.4	980.0	4,513.3	237	<LOQ(5.0)	126.0	400	<LOQ (1.0)	160000.00	160,000
		22/11/2566	7.3	700.0	1,225.0	188	<LOQ(5.0)	100.8	30	ND	160000.00	160,000
		2/12/2566	7.3	475.0	608.0	126	35.1	278.0	88	ND	160000.00	160,000
2. บ่อพักน้ำใส (Effluent)	1/2564	25/05/2564 <sup>1/</sup>	5.5	35.0*	19.00	426	<2.0	6.7	<0.1	<0.3	220	130
		21/06/2564 <sup>1/</sup>	5.9	25.0	33.00	437	6.1	10.0	<0.1	1.6	1,900,000	690,000
	2/2564	15/07/2564 <sup>1/</sup>	6.6	22.0	49.00*	153	<2.0	7.0	<0.1	<0.3	3,500	4,900
		04/08/2564 <sup>1/</sup>	6.2	7.1	12.00	464	<2.0	2.8	<0.1	<0.3	14,000	7,000
		20/09/2564 <sup>1/</sup>	6.1	18.0	13.00	464	<2.0	11.0	<0.1	<0.3	2,400	920
		08/10/2564 <sup>1/</sup>	6.6	8.2	18.00	432	<2.0	10.0	<0.1	<0.3	1,700	79
		10/11/2564 <sup>1/</sup>	5.3	19.0	34.00	360	<2.0	10.0	<0.1	<0.3	2,400	2,400
		02/12/2564 <sup>1/</sup>	7.5	29.0	15.00	460	14.0	12.0	<0.1	<0.3	2,400	2,400
มาตรฐาน			5.0-9.0	≤30	≤40	≤500	≤20	≤35	≤0.5	≤1.0	-	-



ตารางที่ 3.2.1-3 (ต่อ) ผลการตรวจวิเคราะห์คุณภาพน้ำทิ้งที่ปล่อยมา												
			≤40	≤500	≤20	≤35	≤0.5	≤1.0	-	-		
	มาตรฐาน		5.0-9.0	≤30	≤40	≤500	≤20	≤35	≤0.5	≤1.0	-	-
	มาตรฐาน	วันที่เก็บ	5.0-9.0	≤30	≤40	≤500	≤20	≤35	≤0.5	≤1.0	Total Coliform	Fecal Cotiform
จุดเก็บตัวอย่าง	มาตรฐาน	ตัวอย่าง	pH	BOD <sub>5</sub> (mg/L)	TSS (mg/L)	TDS (mg/L)	Grease (mg/L)	TKN (mg/L)	Solids (mg/L)	Sulfide (mg/L)	Bacteria (MPN/100ml)	Bacteria (MPN/100ml)
2. บ่อพักน้ำใส (Effluent) (ต่อ)	1/2565	02/02/2565 <sup>2/</sup>	5.8	29.5	14.80	414	1.8	<LOQ	0.1	ND	17,000	17,000
		26/02/2565	6.0	25.3	17.26	632*	<LOD	37.4*	<0.2	<LOD	14,000	4,600
		25/03/2565	6.4	21.8	92.00*	382	5.8	8.4	0.3	<LOD (0.13)	>160,000	>160,000
		25/04/2565	6.7	17.8	34.00	380	3.8	14.3	<0.1	<LOD (0.0)	35,000	35,000
		27/05/2565	6.9	15.0	28.50	364	3.4	11.2	<0.1	<LOD (0.0)	92,000	1,100
		09/06/2565	7.3	20.5	63.30*	398	4.2	17.4	0.1	0.13	35,000	17,000
	2/2565	22/07/2565	7.3	22.8	22.20	448	3.8	36.4*	<0.1	<LOD (0.0)	160,000	92,000
		26/08/2565	6.7	45.5*	45.00*	448	4.4	19.0	<0.1	<LOD (0.0)	22,000	17,000
		21/09/2565	7.1	22.8	9.30	305	<LOD (2.8)	19.0	<0.1	<LOD (0.0)	24,000	13,000
		26/10/2565	7.0	27.0	21.50	401	<LOQ (5.0)	24.6	<0.1	<LOQ (1.0)	11,000	7,900
		25/11/2565	6.7	30.8*	45.50*	285	<LOQ (5.0)	26.3	<0.1	<LOQ (1.0)	35,000	35,000
		15/12/2565	7.1	28.2	122.80*	405	<LOQ (1.0)	27.4	4	<LOQ (1.0)	35,000	24,000
	1/2566	26/01/2566	7.3	24.0	70.6*	447	<LOQ (5.0)	43.1*	0.1	ND	24,000	24,000
		16/02/2566	6.6	41.5*	36.4	373	<LOQ (5.0)	12.3	9.0*	12.00*	17,000	11,000
		22/03/2566	6.8	23.0	41.5*	370	<LOQ (5.0)	13.4	<0.1	<LOQ (1.0)	35,000	24,000
		26/04/2566	6.7	34.0*	78.9*	395	<LOQ (5.0)	10.1	1.0*	ND	17,000	17,000
		24/05/2566	6.8	24.5	38.9	384	<LOQ (5.0)	6.7	0.2	ND	13,000	4,900
		10/6/2566	7.1	28.0	29.8	380	<LOQ (5.0)	14.0	0.1	ND	54,000	54,000
มาตรฐาน			5.0-9.0	≤30	≤40	≤500	≤20	≤35	≤0.5	≤1.0	-	-

### ตารางที่ 3.2.1-3 (ต่อ) ผลการตรวจวิเคราะห์คุณภาพน้ำทิ้งที่ผ่านมา

จุดเก็บตัวอย่าง	ปี	วันที่เก็บ ตัวอย่าง	ผลการตรวจวิเคราะห์									
			pH	BOD <sub>5</sub> (mg/L)	TSS (mg/L)	TDS (mg/L)	Oil & Grease (mg/L)	TKN (mg/L)	Settleable Solids (mg/L)	Sulfide (mg/L)	Total Coliform Bacteria (MPN/100ml)	Fecal Coliform Bacteria (MPN/100ml)
2. บ่อพักน้ำใส (Effluent) (ต่อ)	2/2566	26/07/2566	6.8	8.5	35.6	394	<LOQ (5.0)	13.4	<0.1	ND	35,000	24,000
		23/08/2566	7.3	33.3	30.9	400	<LOQ (5.0)	76.2	<0.1	ND	160,000	16,0000
		20/09/2566	7.4	27.0	28.5	446	<LOQ (5.0)	48.2	<0.1	ND	92,000	54,000
		18/10/2566	6.9	32.5	39.4	278	ND	7.5	<0.1	ND	160,000	16,0000
		22/11/2566	6.4	69.0	165.2	152	<LOQ (5.0)	11.8	3.0	ND	54,000	35,000
		2/12/2566	6.3	7.6	22.6	116	ND	11.3	0.2	ND	1,600	540
3. บ่อพักน้ำสุดท้าย	1/2564	25/05/2564 <sup>1/</sup>	5.5	202.0*	302.00*	426	<2.00	5.1	<0.1	<0.30	220	130
		21/06/2564 <sup>1/</sup>	6.1	23.0	28.00	332	4.20	8.2	<0.1	0.40	1,400,000	790,000
	2/2564	15/07/2564 <sup>1/</sup>	7.4	20.0	20.00	294	7.60	6.0	<0.1	12.00	1,500,000	1,500,000
		04/08/2564 <sup>1/</sup>	6.2	6.5	10.00	464	<2.00	3.1	<0.1	<0.30	1,100	5,100
		20/09/2564 <sup>1/</sup>	6.1	22.0	14.00	456	<2.00	16.0	<0.1	<0.30	2,200	880
		08/10/2564 <sup>1/</sup>	6.7	6.2	15.00	411	<2.00	9.6	<0.1	<0.30	1,700	62
		10/11/2564 <sup>1/</sup>	5.3	11.0	30.00	360	<2.00	6.6	<0.1	<0.30	2,200	2,400
		02/12/2564 <sup>1/</sup>	6.5	25.0	13.00	460	14.00	12.0	<0.1	<0.30	2,400	2,400
		1/2565	02/02/2565 <sup>2/</sup>	7.1	3.2	604.00*	604*	0.20	<LOQ	<0.1	ND	2,400
	26/02/2565	7.2	3.8	3.58	583*	<LOD	7.4	<0.1	<LOD	3,300	33	
	25/03/2565	7.1	5.0	1.33	768*	<LOD (3.0)	2.8	<0.1	<LOD (0.13)	7,900	7,900	
	25/04/2565	7.0	8.9	4.60	384	<LOD (2.8)	5.6	<0.1	<LOD (0.00)	330	170	
	27/05/2565	7.5	4.0	11.00	400	<LOD (2.0)	4.5	<0.1	<LOD (0.00)	490	130	
	09/06/2565	7.5	12.5	2.20	360	4.00	3.9	<0.1	<LOD (0.00)	790	170	
มาตรฐาน			5.0-9.0	≤30	≤40	≤500	≤20	≤35	≤0.5	≤1.0	-	-

ตารางที่ 3.2.1-3 (ต่อ) ผลการตรวจวิเคราะห์คุณภาพน้ำทิ้งที่ผ่านมา

จุดเก็บตัวอย่าง	ปี	วันที่เก็บ ตัวอย่าง	ผลการตรวจวิเคราะห์									
			pH	BOD <sub>5</sub> (mg/L)	TSS (mg/L)	TDS (mg/L)	Oil & Grease (mg/L)	TKN (mg/L)	Settleable Solids (mg/L)	Sulfide (mg/L)	Total Coliform Bacteria (MPN/100ml)	Fecal Coliform Bacteria (MPN/100ml)
3. บ่อพักน้ำสุดท้าย (ต่อ)	2/2565	22/07/2565	8.0	11.0	13.60	462	2.4	14.00	<0.1	<LOD (0.00)	160,000	94,000
		26/08/2565	7.8	3.6	4.90	716*	3.2	3.40	<0.1	<LOD (0.00)	1,300	350
		21/09/2565	7.8	3.2	<LOD (1.5)	326	<LOD (1.6)	3.40	<0.1	<LOD (0.00)	3,100	130
		26/10/2565	7.8	13.8	5.70	328	<LOQ (5.0)	<LOQ (4.0)	<0.1	<LOQ (1.0)	1,300	7.80
		25/11/2565	7.5	4.0	9.50	368	<LOQ (5.0)	4.50	<0.1	<LOQ (1.0)	35,000	35,000
		15/12/2565	7.3	28.3	9.90	553*	<LOQ (5.0)	15.7	0.1	<LOQ (1.0)	92,000	92,000
	1/2566	26/01/2566	7.9	4.8	8.4	698*	<LOQ (5.0)	<LOQ(4.0)	<0.1	ND	7,900	7,900
		16/02/2566	7.6	17.5	33.3	505*	<LOQ (5.0)	5.0	0.3	<LOQ(1.0)	92,000	35,000
		22/03/2566	7.7	6.1	ND	404	<LOQ (5.0)	5.0	<0.1	<LOQ(1.0)	2,800	2,200
		26/04/2566	7.4	5.6	5.2	695*	<LOQ (5.0)	<LOQ(4.0)	<0.1	ND	3,300	3,300
		24/05/2566	7.4	3.5	3.7	536*	<LOQ (5.0)	ND	<0.1	ND	3,500	2,400
		10/6/2566	7.5	2.5	6.3	346	<LOQ (5.0)	<LOQ(4.0)	ND	ND	>160,000	35,000
มาตรฐาน			5.0-9.0	≤30	≤40	≤500	≤20	≤35	≤0.5	≤1.0	-	-

ตารางที่ 3.2.1-3 (ต่อ) ผลการตรวจวิเคราะห์คุณภาพน้ำทิ้งที่ผ่านมา

จุดเก็บตัวอย่าง	ปี	วันที่เก็บ ตัวอย่าง	ผลการตรวจวิเคราะห์									
			pH	BOD <sub>5</sub> (mg/L)	TSS (mg/L)	TDS (mg/L)	Oil & Grease (mg/L)	TKN (mg/L)	Settleable Solids (mg/L)	Sulfide (mg/L)	Total Coliform Bacteria (MPN/100ml)	Fecal Coliform Bacteria (MPN/100ml)
3. บ่อพักน้ำสุดท้าย (ต่อ)	2/2566	26/07/2566	7.4	4.4	3.5	444	<LOQ (5.0)	<LOQ(4.0)	ND	ND	130	48
		23/08/2566	7.6	3.0	3.4	322	<LOQ (5.0)	<LOQ(4.0)	ND	ND	240	350
		20/09/2566	7.5	5.6	<LOQ (2.5)	270	<LOQ (5.0)	22.4	<0.1	ND	4900	3900
		18/10/2566	7.5	5.1	9.0	486	<LOQ (5.0)	<LOQ(4.0)	<0.1	ND	7900	7900
		22/11/2566	7.7	20.0	27.2	336	<LOQ (5.0)	7.3	0.2	ND	1,100	330
		2/12/2566	7.4	9.5	6.0	291	ND	6.5	0.2	ND	160,000	160,000
มาตรฐาน			5.0-9.0	≤30	≤40	≤500	≤20	≤35	≤0.5	≤1.0	-	-

มาตรฐาน: ประกาศกระทรวงทรัพยากรธรรมชาติและสิ่งแวดล้อม เรื่อง กำหนดมาตรฐานควบคุมการระบายน้ำทิ้งจากอาคารบางประเภทและบางขนาด (อาคารประเภท ข)

ตรวจวิเคราะห์โดย: บริษัท อีโคเทค วอเตอร์ซิสเต็มส์ จำกัด

หมายเหตุ: น้ำทิ้งก่อนการบำบัด ไม่ต้องมีการเทียบค่ามาตรฐาน

\* ค่าดัชนีเกินกว่าค่ามาตรฐานกำหนด

<sup>1/</sup> ตรวจวัดโดย บริษัท เทสท์ เทค จำกัด (รายงานผลการปฏิบัติตามมาตรการฯ ระยะดำเนินการ ระหว่างเดือนมกราคม-ธันวาคม 2564 โดยบริษัท ทีซ พร็อพเพอร์ตี้ จำกัด)

<sup>2/</sup> แทนตัวอย่างเดือนมกราคม เนื่องจากเดือนมกราคมอยู่ระหว่างการจัดจ้างห้องปฏิบัติการวิเคราะห์เอกชน เพื่อเข้ามาดำเนินการเก็บตัวอย่างและตรวจวิเคราะห์คุณภาพน้ำทิ้ง

ND Non Detectable

LOQ Limit of Quantitation

LOD Limit of Detection

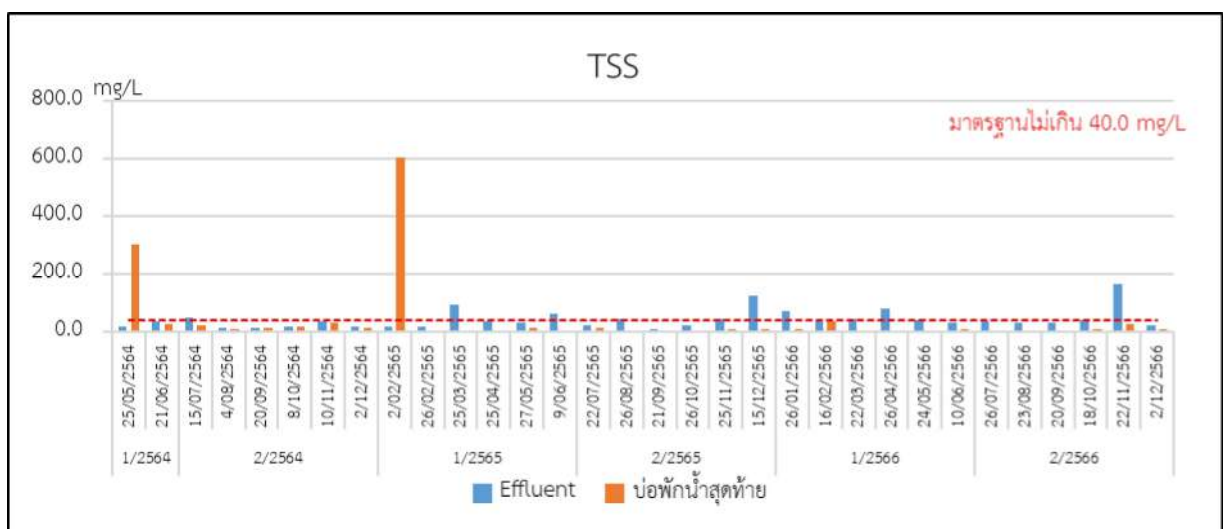
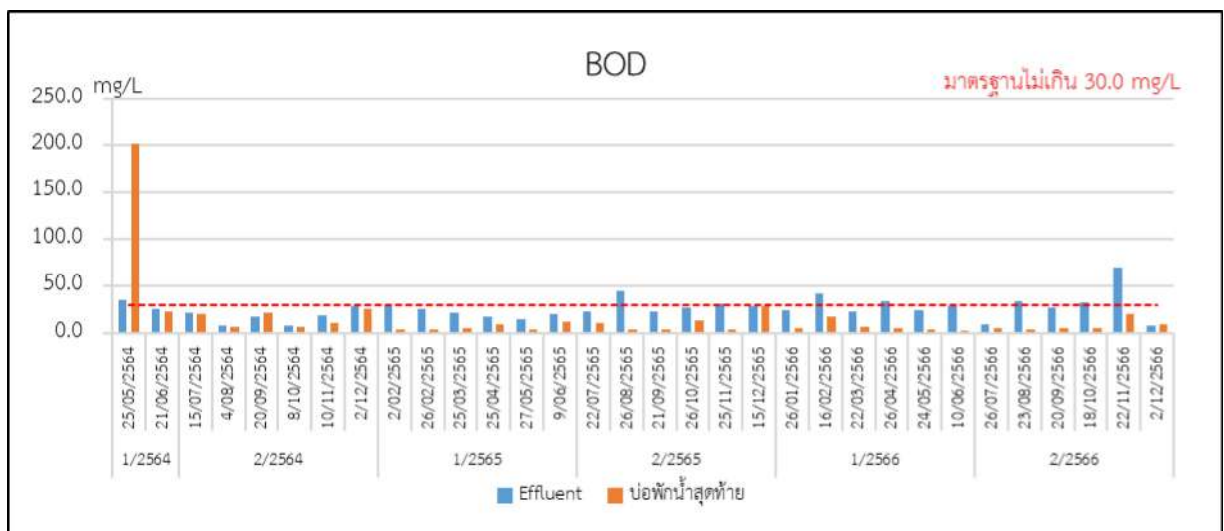
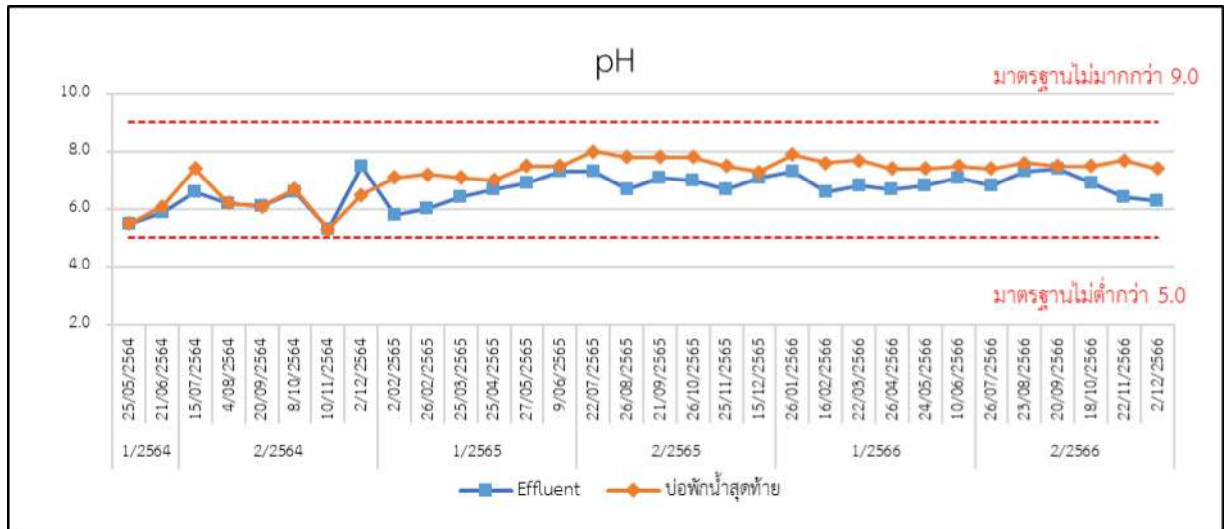

มาตรฐาน: ประกาศกระทรวงทรัพยากรธรรมชาติและสิ่งแวดล้อม เรื่อง กำหนดมาตรฐานควบคุมการระบายน้ำทิ้งจากอาคารบางประเภทและบางขนาด (อาคารประเภท ข)

รูปที่ 3.2.1-2 กราฟแสดงผลการตรวจวิเคราะห์คุณภาพน้ำทิ้งที่ผ่านมา

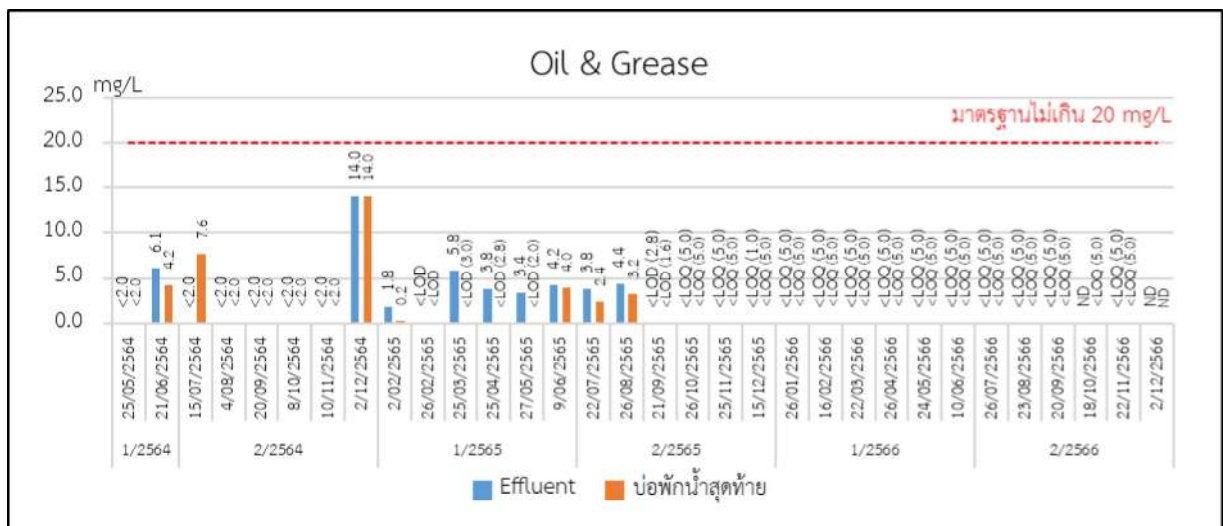
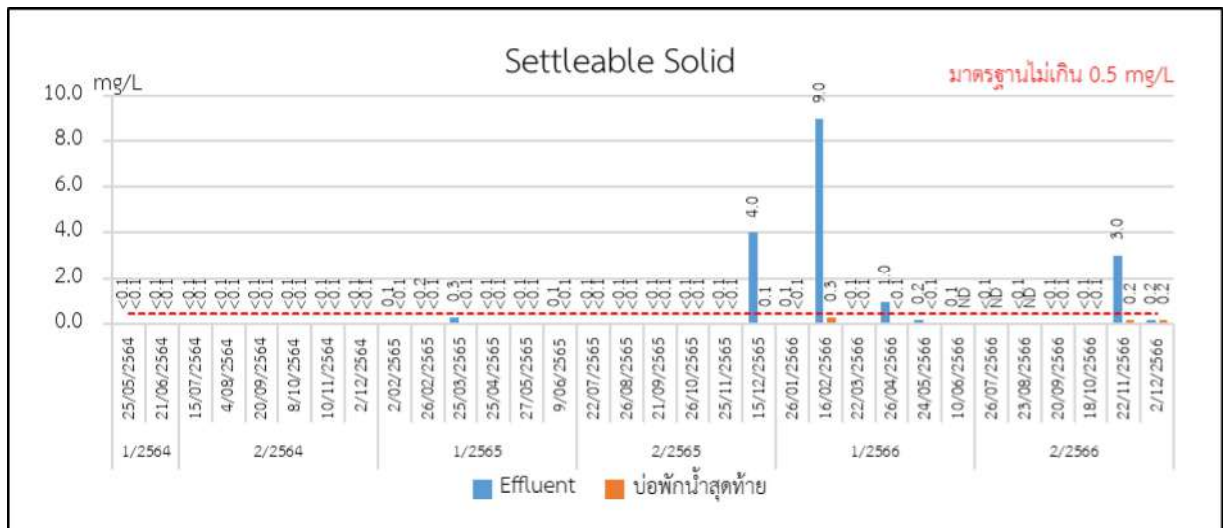
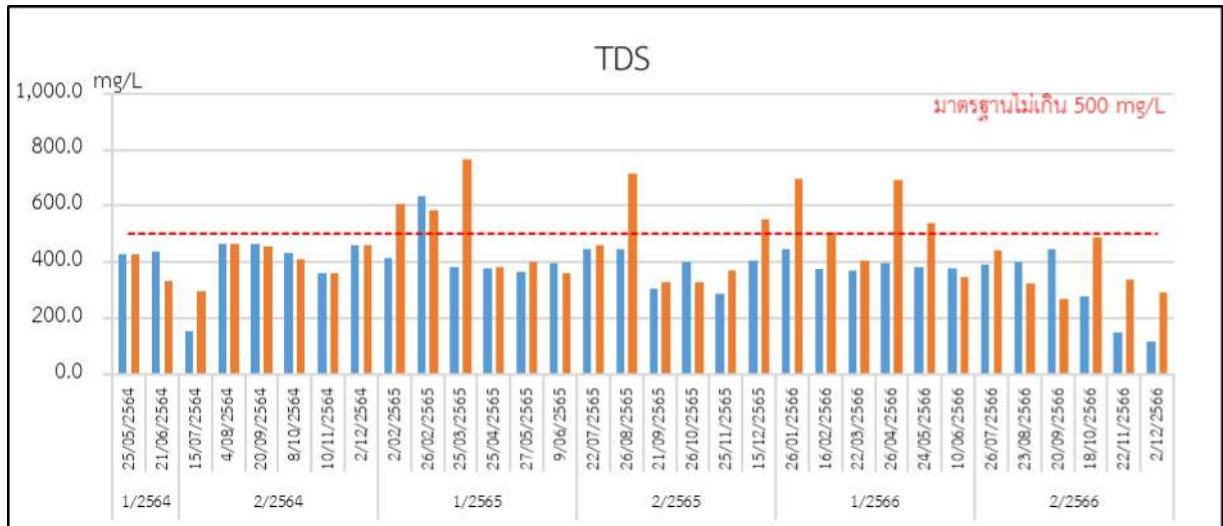

มาตรฐาน: ประกาศกระทรวงทรัพยากรธรรมชาติและสิ่งแวดล้อม เรื่อง กำหนดมาตรฐานควบคุมการระบายน้ำทิ้งจากอาคารบางประเภท และบางขนาด (อาคารประเภท ข)

รูปที่ 3.2.1-2 (ต่อ) กราฟแสดงผลการตรวจวิเคราะห์คุณภาพน้ำทิ้งที่ผ่านมา

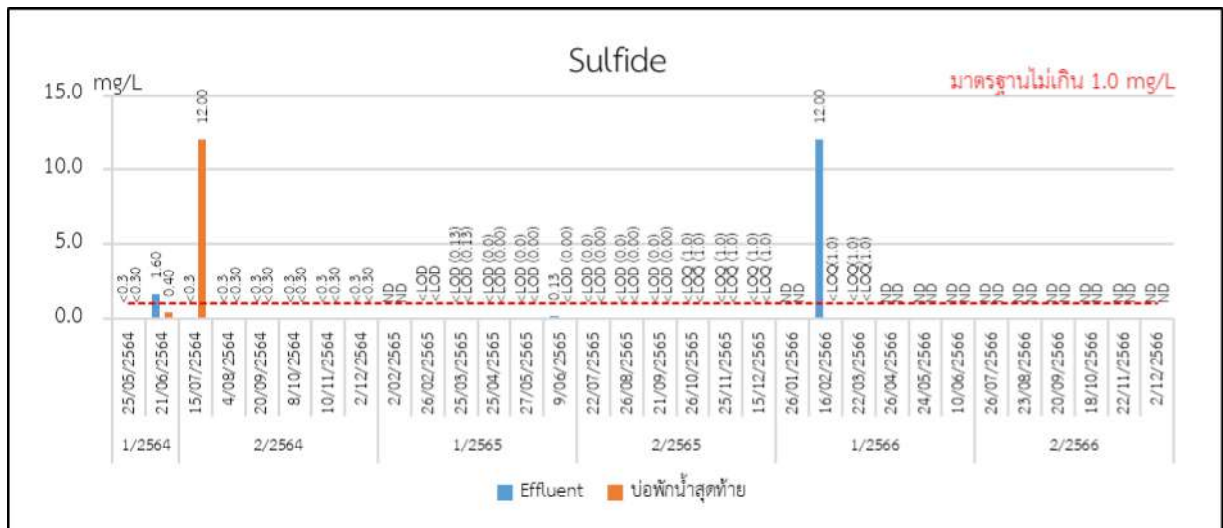
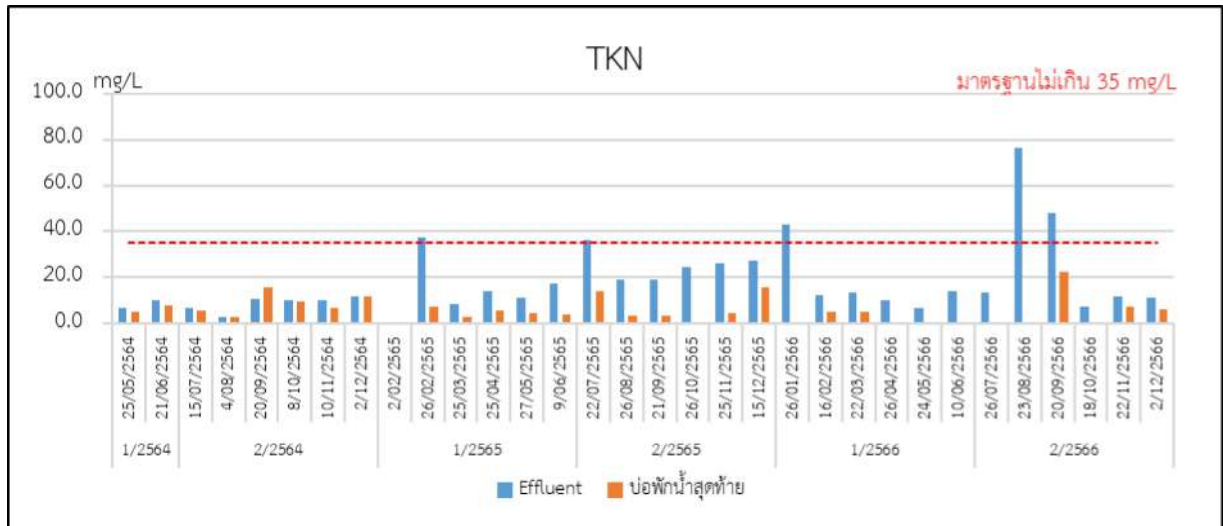

**มาตรฐาน:** ประกาศกระทรวงทรัพยากรธรรมชาติและสิ่งแวดล้อม เรื่อง กำหนดมาตรฐานควบคุมการระบายน้ำทิ้งจากอาคารบางประเภท และบางชนิด (อาคารประเภท ข)

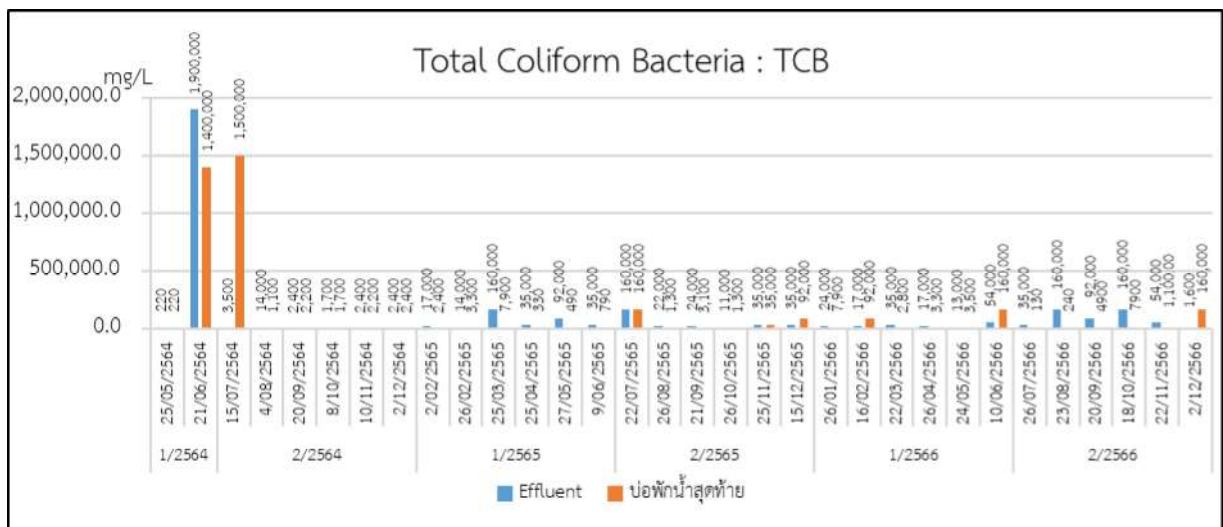

รูปที่ 3.2.1-2 (ต่อ) กราฟแสดงผลการตรวจวิเคราะห์คุณภาพน้ำทิ้งที่ผ่านมา

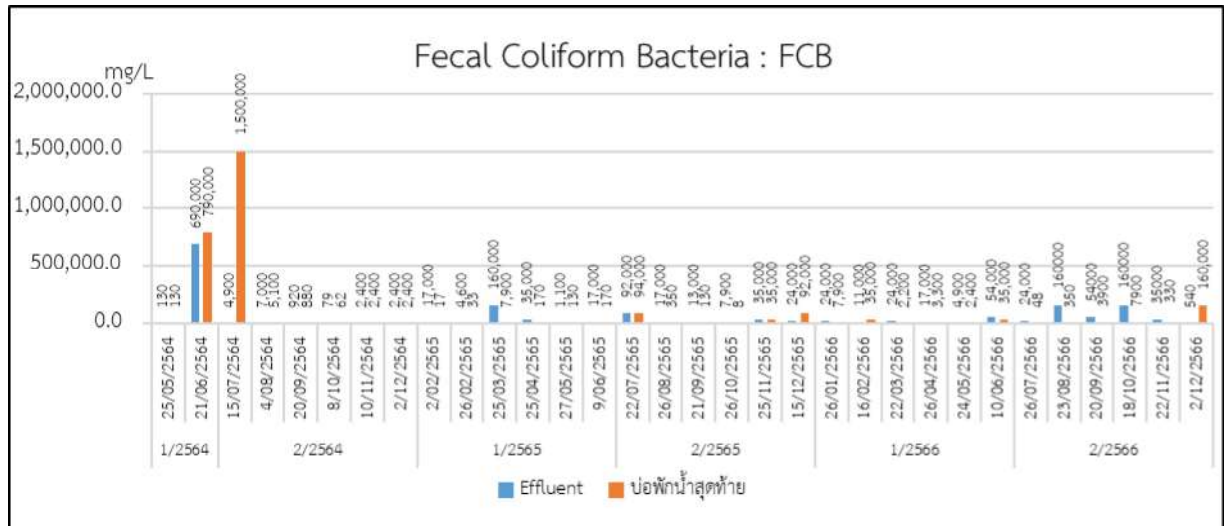

รูปที่ 3.2.1-2 (ต่อ) กราฟแสดงผลการตรวจวิเคราะห์คุณภาพน้ำทิ้งที่ผ่านมา





# APPENDIX

---

ภาคผนวก



# APPENDIX-1

---

## หนังสือเห็นชอบรายงานฯ และใบอนุญาตโครงการ

- |            |   |
|------------|---|
| เอกสาร 1-1 | หนังสือแจ้งผลการพิจารณารายงานการวิเคราะห์ผลกระทบสิ่งแวดล้อม   |
| เอกสาร 1-2 | มาตรการป้องกันและแก้ไขผลกระทบสิ่งแวดล้อม และมาตรการติดตามผลกระทบสิ่งแวดล้อม                                     |
| เอกสาร 1-3 | ใบรับรองการก่อสร้างอาคาร ดัดแปลงอาคาร หรือเคลื่อนย้ายอาคาร (อ.6) เลขที่ 115/2556 ออกให้ ณ วันที่ 7 พฤษภาคม 2556 |
| เอกสาร 1-4 | หนังสือสำคัญการจดทะเบียนอาคารชุด (อ.ช.10) ทะเบียนเลขที่ 14/2556 วันที่ 28 พฤษภาคม 2556                          |
| เอกสาร 1-5 | หนังสือสำคัญการจดทะเบียนนิติบุคคลอาคารชุด (อ.ช.13) ทะเบียนเลขที่ 12/2556 วันที่ 20 มิถุนายน 2556                |
| เอกสาร 1-6 | เอกสารรายชื่อกรรมการนิติบุคคลอาคารชุด (อ.ช.12)  |



# APPENDIX-1

---

เอกสาร 1-1      หนังสือแจ้งผลการพิจารณารายงานการวิเคราะห์ผลกระทบสิ่งแวดล้อม

ที่ ทส 1009.5/3748



สำนักงานนโยบายและแผน  
ทรัพยากรธรรมชาติและสิ่งแวดล้อม  
60/1 ซอยพิบูลวัฒนา 7  
ถนนพระรามที่ 6 กรุงเทพฯ 10400

24 เมษายน 2555

เรื่อง แจ้งผลการพิจารณารายงานการวิเคราะห์ผลกระทบสิ่งแวดล้อมโครงการ SARI by SANSIRI

เรียน อธิบดีกรมที่ดิน

สิ่งที่ส่งมาด้วย 1. สรุปมาตรการป้องกันและแก้ไขผลกระทบสิ่งแวดล้อม และมาตรการติดตามตรวจสอบผลกระทบสิ่งแวดล้อมที่โครงการ SARI by SANSIRI ของบริษัท แอสสิริ แอนด์ จำกัด ต้องยึดถือปฏิบัติอย่างเคร่งครัด

2. แนวทางการเสนอรายงานผลการปฏิบัติตามมาตรการป้องกันและแก้ไขผลกระทบสิ่งแวดล้อม และมาตรการติดตามตรวจสอบผลกระทบสิ่งแวดล้อม โครงการด้านอาคาร การจัดสรรที่ดิน และบริการชุมชน

ด้วย บริษัท แอสสิริ แอนด์ จำกัด ได้มอบหมายให้บริษัท ไท-ที วิศวกร จำกัด จัดทำและมอบอำนาจให้เสนอรายงานการวิเคราะห์ผลกระทบสิ่งแวดล้อมโครงการ SARI by SANSIRI ตั้งอยู่ที่ถนนซอยสุขุมวิท 64 แขวงบางจาก เขตพระโขนง กรุงเทพมหานคร เป็นโครงการประเภทอาคารอยู่อาศัยรวม (อาคารชุด) ประกอบด้วยอาคารชุดพักอาศัยสูง 8 ชั้น จำนวน 2 อาคาร มีจำนวนห้องพักรวมทั้งสิ้น 192 ห้อง ให้สำนักงานนโยบายและแผนทรัพยากรธรรมชาติและสิ่งแวดล้อม ดำเนินการตามขั้นตอนการพิจารณารายงาน

สำนักงานนโยบายและแผนทรัพยากรธรรมชาติและสิ่งแวดล้อม ได้ดำเนินการตามขั้นตอนการพิจารณารายงานการวิเคราะห์ผลกระทบสิ่งแวดล้อม และนำเสนอต่อคณะกรรมการผู้ชำนาญการพิจารณารายงานการวิเคราะห์ผลกระทบสิ่งแวดล้อมด้านอาคาร การจัดสรรที่ดิน และบริการชุมชน ในการประชุมครั้งที่ 22/2555 เมื่อวันที่ 22 มีนาคม 2555 คณะกรรมการผู้ชำนาญการฯ มีมติให้ความเห็นชอบรายงานการวิเคราะห์ผลกระทบสิ่งแวดล้อมโครงการ SARI by SANSIRI ของบริษัท แอสสิริ แอนด์ จำกัด โดยให้บริษัท แอสสิริ แอนด์ จำกัด เจ้าของโครงการปฏิบัติตามมาตรการป้องกันและแก้ไขผลกระทบสิ่งแวดล้อม และมาตรการติดตามตรวจสอบผลกระทบสิ่งแวดล้อมที่เสนอไว้ในรายงานฯ อย่างเคร่งครัด ทั้งนี้ เมื่อมีการเริ่มดำเนินโครงการแล้วจะต้องเสนอรายงานผลการปฏิบัติตามมาตรการป้องกันและแก้ไข

ผลกระทบ...

- 2 -

ผลกระทบสิ่งแวดล้อม และมาตรการติดตามตรวจสอบผลกระทบสิ่งแวดล้อม ตามสิ่งที่ส่งมาด้วย 1 และ 2 ในกรณีนี้ จึงขอให้กรมที่ดินดำเนินการให้เป็นไปตามกฎหมายมาตรา 50 วรรคสอง แห่งพระราชบัญญัติส่งเสริมและรักษาคุณภาพสิ่งแวดล้อมแห่งชาติ พ.ศ.2535 ทั้งนี้ หากการอนุมัติหรืออนุญาตดังกล่าวอยู่ในอำนาจหน้าที่ของกรมที่ดิน ขอให้กรมที่ดิน พิจารณากฎหมายอื่นๆ ที่เกี่ยวข้องกับด้านสิ่งแวดล้อม ที่อยู่ในอำนาจหน้าที่ของกรมที่ดิน ก่อนที่จะพิจารณาอนุญาตด้วย

จึงเรียนมาเพื่อโปรดทราบ

ขอแสดงความนับถือ

(นายสันติ บุญประคับ)

รองอธิการบดี รักษาการแทน

อธิการบดีสำนักงานนโยบายและแผนทรัพยากรธรรมชาติและสิ่งแวดล้อม

สำนักวิเคราะห์ผลกระทบสิ่งแวดล้อม

โทรศัพท์ 0-2265-6624

โทรสาร 0-2265-6616

ที่ ทส 1009.5/3748

สำนักงานนโยบายและแผน  
ทรัพยากรธรรมชาติและสิ่งแวดล้อม  
60/1 ซอยพิบูลวัฒนา 7  
ถนนพระรามที่ 6 กรุงเทพฯ 10400

24 เมษายน 2555

เรื่อง แจ้งผลการพิจารณารายงานการวิเคราะห์ผลกระทบสิ่งแวดล้อมโครงการ SARI by SANSIRI

เรียน อธิบดีกรมที่ดิน

- สิ่งที่ส่งมาด้วย 1. สรุปมาตรการป้องกันและแก้ไขผลกระทบสิ่งแวดล้อม และมาตรการติดตามตรวจสอบผลกระทบสิ่งแวดล้อมที่โครงการ SARI by SANSIRI ของบริษัท แอสสิริ แอนด์ จำกัด ต้องยึดถือปฏิบัติอย่างเคร่งครัด
2. แนวทางการเสนอรายงานผลการปฏิบัติตามมาตรการป้องกันและแก้ไขผลกระทบสิ่งแวดล้อม และมาตรการติดตามตรวจสอบผลกระทบสิ่งแวดล้อม โครงการด้านอาคาร การจัดสรรที่ดิน และบริการชุมชน

ด้วย บริษัท แอสสิริ แอนด์ จำกัด ได้มอบหมายให้บริษัท ไทย-ไทย วิศวกรรม จำกัด จัดทำและมอบอำนาจให้เสนอรายงานการวิเคราะห์ผลกระทบสิ่งแวดล้อมโครงการ SARI by SANSIRI ตั้งอยู่ที่ถนนซอยสุขุมวิท 64 แขวงบางจาก เขตพระโขนง กรุงเทพมหานคร เป็นโครงการประเภทอาคารอยู่อาศัยรวม (อาคารชุด) ประกอบด้วยอาคารชุดพักอาศัยสูง 8 ชั้น จำนวน 2 อาคาร มีจำนวนห้องพักรวมทั้งสิ้น 192 ห้อง ให้สำนักงานนโยบายและแผนทรัพยากรธรรมชาติและสิ่งแวดล้อม ดำเนินการตามขั้นตอนการพิจารณารายงาน

สำนักงานนโยบายและแผนทรัพยากรธรรมชาติและสิ่งแวดล้อม ได้ดำเนินการตามขั้นตอนการพิจารณารายงานการวิเคราะห์ผลกระทบสิ่งแวดล้อม และนำเสนอต่อคณะกรรมการผู้ชำนาญการพิจารณารายงานการวิเคราะห์ผลกระทบสิ่งแวดล้อมด้านอาคาร การจัดสรรที่ดิน และบริการชุมชน ในการประชุมครั้งที่ 22/2555 เมื่อวันที่ 22 มีนาคม 2555 คณะกรรมการผู้ชำนาญการฯ ไม่มีมติให้ความเห็นชอบรายงานการวิเคราะห์ผลกระทบสิ่งแวดล้อมโครงการ SARI by SANSIRI ของบริษัท แอสสิริ แอนด์ จำกัด โดยให้บริษัท แอสสิริ แอนด์ จำกัด เจ้าของโครงการปฏิบัติตามมาตรการป้องกันและแก้ไขผลกระทบสิ่งแวดล้อม และมาตรการติดตามตรวจสอบผลกระทบสิ่งแวดล้อมที่เสนอไว้ในรายงานอย่างเคร่งครัด ทั้งนี้ เมื่อมีการเริ่มดำเนินโครงการแล้วจะต้องเสนอรายงานผลการปฏิบัติตามมาตรการป้องกันและแก้ไข

ผลกระทบ...

- 2 -

ผลกระทบสิ่งแวดล้อม และมาตรการติดตามตรวจสอบผลกระทบสิ่งแวดล้อม ตามสิ่งที่ส่งมาด้วย 1 และ 2 ในกรณีนี้ จึงขอให้กรมที่ดินดำเนินการให้เป็นไปตามกฎหมายมาตรา 50 วรรคสอง แห่งพระราชบัญญัติส่งเสริมและรักษาคุณภาพสิ่งแวดล้อมแห่งชาติ พ.ศ.2535 ทั้งนี้ หากการอนุมัติหรืออนุญาตดังกล่าวอยู่ในอำนาจหน้าที่ของกรมที่ดิน ขอให้กรมที่ดิน พิจารณากฎหมายอื่นๆ ที่เกี่ยวข้องทางด้านสิ่งแวดล้อม ที่อยู่ในอำนาจหน้าที่ของกรมที่ดิน ก่อนที่จะพิจารณาอนุญาตด้วย

จึงเรียนมาเพื่อโปรดทราบ

ขอแสดงความนับถือ

(นายสันติ บุญประคับ)

รองเลขาธิการ รักษาการแทน

เลขาธิการสำนักงานนโยบายและแผนทรัพยากรธรรมชาติและสิ่งแวดล้อม

สำนักวิเคราะห์ผลกระทบสิ่งแวดล้อม

โทรศัพท์ 0-2265-6624

โทรสาร 0-2265-6616

นางปิยนันท์ ไชยคุณภรณ์  
ผอ.ส่วน  
ผู้ตรวจ  
ผู้ตรวจ  
ผู้พิมพ์  
ผู้ร่าง  
ผู้แปล



ที่ ทส 1009.5/3747



สำนักงานนโยบายและแผน  
ทรัพยากรธรรมชาติและสิ่งแวดล้อม  
60/1 ซอยพิบูลวัฒนา 7  
ถนนพระรามที่ 6 กรุงเทพฯ 10400

24 เมษายน 2555

เรื่อง แจ้งผลการพิจารณารายงานการวิเคราะห์ผลกระทบสิ่งแวดล้อมโครงการ SARI by SANSIRI

เรียน กรรมการผู้จัดการบริษัท แอสสิริ แลนด์ จำกัด

- อ้างถึง 1. หนังสือบริษัท ไทย-ไทย วิศวกร จำกัด ที่ TTE 598/54 ลงวันที่ 23 ธันวาคม 2554  
2. หนังสือบริษัท ไทย-ไทย วิศวกร จำกัด ที่ TTE 083/55 ลงวันที่ 20 กุมภาพันธ์ 2555  
3. หนังสือบริษัท ไทย-ไทย วิศวกร จำกัด ที่ TTE 148/55 ลงวันที่ 20 มีนาคม 2555

- สิ่งที่ส่งมาด้วย 1. สรุปมาตรการป้องกันและแก้ไขผลกระทบสิ่งแวดล้อม และมาตรการติดตามตรวจสอบผลกระทบ  
สิ่งแวดล้อมที่โครงการ SARI by SANSIRI ของบริษัท แอสสิริ แลนด์ ต้องยึดถือปฏิบัติอย่าง  
เคร่งครัด  
2. แนวทางการเสนอรายงานผลการปฏิบัติตามมาตรการป้องกันและแก้ไขผลกระทบสิ่งแวดล้อม  
และมาตรการติดตามตรวจสอบผลกระทบสิ่งแวดล้อม โครงการด้านอาคาร การจัดสรรที่ดิน  
และบริการชุมชน

ตามที่หนังสือที่อ้างถึง 1 ถึง 3 บริษัท แอสสิริ แลนด์ จำกัด ได้มอบหมายให้บริษัท ไทย-ไทย วิศวกร จำกัด  
จัดทำและมอบอำนาจให้เสนอรายงานการวิเคราะห์ผลกระทบสิ่งแวดล้อมโครงการ SARI by SANSIRI ตั้งอยู่ที่ถนนซอย  
สุขุมวิท 64 แขวงบางจาก เขตพระโขนง กรุงเทพมหานคร เป็นโครงการประเภทอาคารอยู่อาศัยรวม (อาคารชุด) ประกอบด้วย  
อาคารชุดพักอาศัยสูง 8 ชั้น จำนวน 2 อาคาร มีจำนวนห้องพักทั้งหมดทั้งสิ้น 192 ห้อง ให้สำนักงานนโยบายและแผน  
ทรัพยากรธรรมชาติและสิ่งแวดล้อม ดำเนินการตามขั้นตอนการพิจารณาพิจารณา

สำนักงานนโยบายและแผนทรัพยากรธรรมชาติและสิ่งแวดล้อม ได้พิจารณาและนำเสนอรายงาน  
การวิเคราะห์ผลกระทบสิ่งแวดล้อมดังกล่าวต่อคณะกรรมการผู้ชำนาญการพิจารณารายงานการวิเคราะห์ผลกระทบ  
สิ่งแวดล้อมด้านอาคาร การจัดสรรที่ดิน และบริการชุมชน ตามลำดับขั้นตอนการพิจารณา และในการประชุมครั้งที่  
22/2555 เมื่อวันที่ 22 มีนาคม 2555 คณะกรรมการผู้ชำนาญการฯ มีมติให้ความเห็นชอบรายงานการวิเคราะห์ผลกระทบ

สิ่งแวดล้อม...

- 2 -

สิ่งแวดล้อมโครงการ SARI by SANSIRI โดยให้ บริษัท แอสสิริ แลนด์ จำกัด เจ้าของโครงการปฏิบัติตามมาตรการป้องกันและ  
แก้ไขผลกระทบสิ่งแวดล้อม และมาตรการติดตามตรวจสอบผลกระทบสิ่งแวดล้อมที่เสนอไว้ในรายงานฯ อย่าง  
เคร่งครัด ทั้งนี้ เมื่อมีการเริ่มดำเนินโครงการแล้วจะต้องเสนอรายงานผลการปฏิบัติตามมาตรการป้องกันและแก้ไข  
ผลกระทบสิ่งแวดล้อม และมาตรการติดตามตรวจสอบผลกระทบสิ่งแวดล้อม ตามสิ่งที่ส่งมาด้วย 1 และ 2 รวมทั้ง  
โครงการจะต้องปฏิบัติตามกฎหมายอื่นใดที่เกี่ยวข้องด้วย และประสานกับผู้จัดทำรายงานฯ ให้ดำเนินการรวบรวมรายละเอียด  
ข้อมูลทั้งหมดตามลำดับการพิจารณาของคณะกรรมการผู้ชำนาญการฯ จัดทำเป็นรายงานฉบับสมบูรณ์ พร้อมแผ่นบันทึก  
ข้อมูล (CD-ROM) ในรูปของ Digital File (pdf) Adobe Acrobat และเสนอต่อสำนักงานฯ ภายใน 1 เดือน เพื่อใช้เป็น  
เอกสารอ้างอิงและส่งให้หน่วยงานที่เกี่ยวข้องต่อไป ทั้งนี้ สำนักงานฯ ได้สำเนาหนังสือแจ้งบริษัท ไทย-ไทย วิศวกร จำกัด เพื่อ  
ดำเนินการต่อไปด้วยแล้ว

จึงเรียนมาเพื่อโปรดพิจารณาดำเนินการต่อไป

ขอแสดงความนับถือ

(นายสันติ บุญประคับ)

รองอธิการบดี รักษาการแทน

เลขาธิการสำนักงานนโยบายและแผนทรัพยากรธรรมชาติและสิ่งแวดล้อม

สำนักวิเคราะห์ผลกระทบสิ่งแวดล้อม

โทรศัพท์ 0-2265-6624

โทรสาร 0-2265-6616

ที่ ทส 1009.5/3747

สำนักงานนโยบายและแผน  
ทรัพยากรธรรมชาติและสิ่งแวดล้อม  
60/1 ซอยพิบูลวัฒนา 7  
ถนนพระรามที่ 6 กรุงเทพฯ 10400

24 เมษายน 2555

เรื่อง แจ้งผลการพิจารณารายงานการวิเคราะห์ผลกระทบสิ่งแวดล้อมโครงการ SARI by SANSIRI

เรียน กรรมการผู้จัดการบริษัท แอสสิริ แลนด์ จำกัด

- อ้างถึง 1. หนังสือบริษัท ไทย-ไทย วิศวกร จำกัด ที่ TTE 598/54 ลงวันที่ 23 ธันวาคม 2554  
2. หนังสือบริษัท ไทย-ไทย วิศวกร จำกัด ที่ TTE 083/55 ลงวันที่ 20 กุมภาพันธ์ 2555  
3. หนังสือบริษัท ไทย-ไทย วิศวกร จำกัด ที่ TTE 148/55 ลงวันที่ 20 มีนาคม 2555

- สิ่งที่ส่งมาด้วย 1. สรุปมาตรการป้องกันและแก้ไขผลกระทบสิ่งแวดล้อม และมาตรการติดตามตรวจสอบผลกระทบ  
สิ่งแวดล้อมที่โครงการ SARI by SANSIRI ของบริษัท แอสสิริ แลนด์ จำกัด ต้องยึดถือปฏิบัติอย่าง  
เคร่งครัด  
2. แนวทางการเสนอรายงานผลการปฏิบัติตามมาตรการป้องกันและแก้ไขผลกระทบสิ่งแวดล้อม  
และมาตรการติดตามตรวจสอบผลกระทบสิ่งแวดล้อม โครงการด้านอาคาร การจัดสรรที่ดิน  
และบริการชุมชน

ตามหนังสือที่อ้างถึง 1 ถึง 3 บริษัท แอสสิริ แลนด์ จำกัด ได้มอบหมายให้บริษัท ไทย-ไทย วิศวกร จำกัด  
จัดทำและมอบอำนาจให้เสนอรายงานการวิเคราะห์ผลกระทบสิ่งแวดล้อมโครงการ SARI by SANSIRI ตั้งอยู่ที่ถนนซอย  
สุขุมวิท 64 แขวงบางจาก เขตพระโขนง กรุงเทพมหานคร เป็นโครงการประเภทอาคารอยู่อาศัยรวม (อาคารชุด) ประกอบด้วย  
อาคารชุดพักอาศัยสูง 8 ชั้น จำนวน 2 อาคาร มีจำนวนห้องพักทั้งหมดทั้งสิ้น 192 ห้อง ให้สำนักงานนโยบายและแผน  
ทรัพยากรธรรมชาติและสิ่งแวดล้อม ดำเนินการตามขั้นตอนการพิจารณารายงาน

สำนักงานนโยบายและแผนทรัพยากรธรรมชาติและสิ่งแวดล้อม ได้พิจารณาและนำเสนอรายงาน  
การวิเคราะห์ผลกระทบสิ่งแวดล้อมดังกล่าวต่อคณะกรรมการผู้ชำนาญการพิจารณารายงานการวิเคราะห์ผลกระทบ  
สิ่งแวดล้อมด้านอาคาร การจัดสรรที่ดิน และบริการชุมชน ตามลำดับขั้นตอนการพิจารณา และในการประชุมครั้งที่  
22/2555 เมื่อวันที่ 22 มีนาคม 2555 คณะกรรมการผู้ชำนาญการฯ มีมติให้ความเห็นชอบรายงานการวิเคราะห์ผลกระทบ

สิ่งแวดล้อม...

- 2 -

สิ่งแวดล้อมโครงการ SARI by SANSIRI โดยให้ บริษัท แอสสิริ แลนด์ จำกัด เจ้าของโครงการปฏิบัติตามมาตรการป้องกันและ  
แก้ไขผลกระทบสิ่งแวดล้อม และมาตรการติดตามตรวจสอบผลกระทบสิ่งแวดล้อมที่เสนอไว้ในรายงานฯ อย่าง  
เคร่งครัด ทั้งนี้ เมื่อมีการเริ่มดำเนินโครงการแล้วจะต้องเสนอรายงานผลการปฏิบัติตามมาตรการป้องกันและแก้ไข  
ผลกระทบสิ่งแวดล้อม และมาตรการติดตามตรวจสอบผลกระทบสิ่งแวดล้อม ตามสิ่งที่ส่งมาด้วย 1 และ 2 รวมทั้ง  
โครงการจะต้องปฏิบัติตามกฎหมายอื่นใดที่เกี่ยวข้องด้วย และประสานกับผู้จัดทำรายงานฯ ให้ดำเนินการรวบรวมรายละเอียด  
ข้อมูลทั้งหมดตามลำดับการพิจารณาของคณะกรรมการผู้ชำนาญการฯ จัดทำเป็นรายงานฉบับสมบูรณ์ พร้อมแผ่นบันทึก  
ข้อมูล (CD-ROM) ในรูปของ Digital File (pdf) Adobe Acrobat และเสนอต่อสำนักงานฯ ภายใน 1 เดือน เพื่อใช้เป็น  
เอกสารอ้างอิงและส่งให้หน่วยงานที่เกี่ยวข้องต่อไป ทั้งนี้ สำนักงานฯ ได้สำเนาหนังสือแจ้งบริษัท ไทย-ไทย วิศวกร จำกัด เพื่อ  
ดำเนินการต่อไปด้วยแล้ว

จึงเรียนมาเพื่อโปรดพิจารณาดำเนินการต่อไป

ขอแสดงความนับถือ

(นายถนัด บุญประคับ)  
รองเลขาธิการ รักษาการแทน  
เลขาธิการสำนักงานนโยบายและแผนทรัพยากรธรรมชาติและสิ่งแวดล้อม

สำนักวิเคราะห์ผลกระทบสิ่งแวดล้อม

โทรศัพท์ 0-2265-6624

โทรสาร 0-2265-6616

(นางปิยนันท์ โศภณการณ)  
ผอ.อว.

ผู้ตรวจ  
ผู้ทนาย  
ผู้พิมพ์  
ผู้ร่าง  
ผู้แปล

ที่ ทส 1009.5/ 3746



สำนักงานนโยบายและแผน  
ทรัพยากรธรรมชาติและสิ่งแวดล้อม  
60/1 ซอยพิบูลวัฒนา 7  
ถนนพระรามที่ 6 กรุงเทพฯ 10400

24 เมษายน 2555

เรื่อง แจ้งผลการพิจารณารายงานการวิเคราะห์ผลกระทบสิ่งแวดล้อมโครงการ SARI by SANSIRI

เรียน ผู้ว่าราชการกรุงเทพมหานคร

- สิ่งที่ส่งมาด้วย 1. สรุปมาตรการป้องกันและแก้ไขผลกระทบสิ่งแวดล้อม และมาตรการติดตามตรวจสอบผลกระทบสิ่งแวดล้อมที่โครงการ SARI by SANSIRI ของบริษัท แอสสิริ แอนด์ จำกัด ต้องยึดถือปฏิบัติอย่างเคร่งครัด
2. แนวทางการเสนอรายงานผลการปฏิบัติตามมาตรการป้องกันและแก้ไขผลกระทบสิ่งแวดล้อม และมาตรการติดตามตรวจสอบผลกระทบสิ่งแวดล้อม โครงการด้านอาคาร การจัดสรรที่ดิน และบริการชุมชน

ด้วย บริษัท แอสสิริ แอนด์ จำกัด ได้มอบหมายให้บริษัท ไท-โท วิศวกรรม จำกัด จัดทำและมอบอำนาจให้เสนอรายงานการวิเคราะห์ผลกระทบสิ่งแวดล้อมโครงการ SARI by SANSIRI ตั้งอยู่ที่ถนนซอยสุขุมวิท 64 แขวงบางจาก เขตพระโขนง กรุงเทพมหานคร เป็นโครงการประเภทอาคารอยู่อาศัยรวม (อาคารชุด) ประกอบด้วยอาคารชุดพักอาศัยสูง 8 ชั้น จำนวน 2 อาคาร มีจำนวนห้องพักทั้งหมดทั้งสิ้น 192 ห้อง ให้สำนักงานนโยบายและแผนทรัพยากรธรรมชาติและสิ่งแวดล้อม ดำเนินการตามขั้นตอนการพิจารณารายงาน

สำนักงานนโยบายและแผนทรัพยากรธรรมชาติและสิ่งแวดล้อม ได้พิจารณาและนำเสนอรายงานการวิเคราะห์ผลกระทบสิ่งแวดล้อมดังกล่าวต่อคณะกรรมการผู้ชำนาญการพิจารณารายงานการวิเคราะห์ผลกระทบสิ่งแวดล้อมด้านอาคาร การจัดสรรที่ดิน และบริการชุมชน ในการประชุมครั้งที่ 22/2555 เมื่อวันที่ 22 มีนาคม 2555 คณะกรรมการผู้ชำนาญการฯ มีมติให้ความเห็นชอบรายงานการวิเคราะห์ผลกระทบสิ่งแวดล้อมโครงการ SARI by SANSIRI ของบริษัท แอสสิริ แอนด์ จำกัด โดยให้ บริษัท แอสสิริ แอนด์ จำกัด เจ้าของโครงการปฏิบัติตามมาตรการป้องกันและแก้ไขผลกระทบสิ่งแวดล้อม และมาตรการติดตามตรวจสอบผลกระทบสิ่งแวดล้อมที่เสนอไว้ในรายงานฯ อย่างเคร่งครัด ทั้งนี้ เมื่อมีการเริ่มดำเนินโครงการแล้ว จะต้องเสนอรายงานผลการปฏิบัติตามมาตรการป้องกันและแก้ไขผลกระทบสิ่งแวดล้อม และ

มาตรการ...

ที่ ทส 1009.5/ 3746

สำนักงานนโยบายและแผน  
ทรัพยากรธรรมชาติและสิ่งแวดล้อม  
60/1 ซอยพิบูลวัฒนา 7  
ถนนพระรามที่ 6 กรุงเทพฯ 10400

24 เมษายน 2555

เรื่อง แจ้งผลการพิจารณารายงานการวิเคราะห์ผลกระทบสิ่งแวดล้อมโครงการ SARI by SANSIRI

เรียน ผู้ว่าราชการกรุงเทพมหานคร

- สิ่งที่ส่งมาด้วย 1. สรุปมาตรการป้องกันและแก้ไขผลกระทบสิ่งแวดล้อม และมาตรการติดตามตรวจสอบผลกระทบสิ่งแวดล้อมที่โครงการ SARI by SANSIRI ของบริษัท แอสสิริ แอนด์ จำกัด ต้องยึดถือปฏิบัติอย่างเคร่งครัด
2. แนวทางการเสนอรายงานผลการปฏิบัติตามมาตรการป้องกันและแก้ไขผลกระทบสิ่งแวดล้อม และมาตรการติดตามตรวจสอบผลกระทบสิ่งแวดล้อม โครงการด้านอาคาร การจัดสรรที่ดิน และบริการชุมชน

ด้วย บริษัท แอสสิริ แอนด์ จำกัด ได้มอบหมายให้บริษัท ไท-โท วิศวกรรม จำกัด จัดทำและมอบอำนาจให้เสนอรายงานการวิเคราะห์ผลกระทบสิ่งแวดล้อมโครงการ SARI by SANSIRI ตั้งอยู่ที่ถนนซอยสุขุมวิท 64 แขวงบางจาก เขตพระโขนง กรุงเทพมหานคร เป็นโครงการประเภทอาคารอยู่อาศัยรวม (อาคารชุด) ประกอบด้วยอาคารชุดพักอาศัยสูง 8 ชั้น จำนวน 2 อาคาร มีจำนวนห้องพักทั้งหมดทั้งสิ้น 192 ห้อง ให้สำนักงานนโยบายและแผนทรัพยากรธรรมชาติและสิ่งแวดล้อม ดำเนินการตามขั้นตอนการพิจารณารายงาน

สำนักงานนโยบายและแผนทรัพยากรธรรมชาติและสิ่งแวดล้อม ได้พิจารณาและนำเสนอรายงานการวิเคราะห์ผลกระทบสิ่งแวดล้อมดังกล่าวต่อคณะกรรมการผู้ชำนาญการพิจารณารายงานการวิเคราะห์ผลกระทบสิ่งแวดล้อมด้านอาคาร การจัดสรรที่ดิน และบริการชุมชน ในการประชุมครั้งที่ 22/2555 เมื่อวันที่ 22 มีนาคม 2555 คณะกรรมการผู้ชำนาญการฯ มีมติให้ความเห็นชอบรายงานการวิเคราะห์ผลกระทบสิ่งแวดล้อมโครงการ SARI by SANSIRI ของบริษัท แอสสิริ แอนด์ จำกัด โดยให้ บริษัท แอสสิริ แอนด์ จำกัด เจ้าของโครงการปฏิบัติตามมาตรการป้องกันและแก้ไขผลกระทบสิ่งแวดล้อม และมาตรการติดตามตรวจสอบผลกระทบสิ่งแวดล้อมที่เสนอไว้ในรายงานฯ อย่างเคร่งครัด ทั้งนี้ เมื่อมีการเริ่มดำเนินโครงการแล้ว จะต้องเสนอรายงานผลการปฏิบัติตามมาตรการป้องกันและแก้ไขผลกระทบสิ่งแวดล้อม และ

มาตรการ...



มาตรการติดตามตรวจสอบผลกระทบสิ่งแวดล้อม ตามสิ่งที่ส่งมาด้วย 1 และ 2 ในกรณีนี้ จึงขอให้กรุงเทพมหานคร  
ดำเนินการให้เป็นไปตามกฎหมายมาตรา 50 วรรคสอง แห่งพระราชบัญญัติส่งเสริมและรักษาคุณภาพสิ่งแวดล้อมแห่งชาติ  
พ.ศ.2535 ทั้งนี้ หากการอนุมัติหรืออนุญาตดังกล่าวอยู่ในอำนาจหน้าที่ของกรุงเทพมหานคร ขอให้กรุงเทพมหานคร  
พิจารณากฎหมายอื่นๆ ที่เกี่ยวข้องกับด้านสิ่งแวดล้อม ที่อยู่ในอำนาจหน้าที่ของกรุงเทพมหานคร ก่อนที่จะพิจารณา  
อนุญาตด้วย

จึงเรียนมาเพื่อโปรดทราบ

ขอแสดงความนับถือ

(นายสันติ บุญประคับ)

รองเลขาธิการ รักษาการแทน

เลขาธิการสำนักงานนโยบายและแผนทรัพยากรธรรมชาติและสิ่งแวดล้อม

สำนักวิเคราะห์ผลกระทบสิ่งแวดล้อม

โทรศัพท์ 0-2265-6624

โทรสาร 0-2265-6616

  
(นางปิยนันท์ ไศยนคณาภรณ์)  
ผอ.สวผ.  
 ผู้ตรวจ  
 ผู้พิมพ์  
 ผู้ร่าง  
โทรศัพท์



# APPENDIX-1

---

เอกสาร 1-2      มาตรการป้องกันและแก้ไขผลกระทบสิ่งแวดล้อม และมาตรการติดตามผลกระทบสิ่งแวดล้อม

สรุปมาตรการป้องกันและแก้ไขผลกระทบสิ่งแวดล้อม และมาตรการติดตามตรวจสอบผลกระทบสิ่งแวดล้อม

ที่โครงการ SARI by SANSIRI

ของบริษัท แอสสิริ แอนด์ จำกัด ที่ต้องยึดถือปฏิบัติอย่างเคร่งครัด

โครงการจะต้องปฏิบัติตามมาตรการป้องกันและแก้ไขผลกระทบสิ่งแวดล้อม และมาตรการติดตามตรวจสอบผลกระทบสิ่งแวดล้อม ตามที่เสนอไว้ในรายงานการวิเคราะห์ผลกระทบสิ่งแวดล้อม โครงการ SARI by SANSIRI ของบริษัท แอสสิริ แอนด์ จำกัด ตั้งอยู่ที่ถนนซอยสุขุมวิท 64 แขวงบางจาก เขตพระโขนง กรุงเทพมหานคร ซึ่งโครงการจะเป็นอาคารชุดพักอาศัย จำนวน 2 อาคาร ได้แก่ อาคาร A และอาคาร B แต่ละอาคารมีขนาดความสูง 8 ชั้น ความสูง 22.95 เมตร (ความสูงวัดถึงระดับพื้นชั้นคาเฟ่) มีจำนวนห้องชุดพักอาศัยรวมทั้งสิ้น 192 ห้อง จัดทำรายงานโดยบริษัท ไท-โท วิสวกร จำกัด ดังรายละเอียดต่อไปนี้

1. โครงการจะต้องยึดถือปฏิบัติตามมาตรการป้องกันและแก้ไขผลกระทบสิ่งแวดล้อม และมาตรการติดตามตรวจสอบผลกระทบสิ่งแวดล้อม ตามที่เสนอไว้ในรายงานการวิเคราะห์ผลกระทบสิ่งแวดล้อม โครงการ SARI by SANSIRI ของบริษัท แอสสิริ แอนด์ จำกัด อย่างเคร่งครัด

2. โครงการจะต้องบันทึกผลการติดตามตรวจสอบการดำเนินการหรือการปฏิบัติตามมาตรการป้องกันและแก้ไขผลกระทบสิ่งแวดล้อม และมาตรการติดตามตรวจสอบผลกระทบสิ่งแวดล้อมตามที่เสนอไว้ในรายงาน และส่งผลการดำเนินการมาแจ้งหน่วยงานผู้อนุญาตและสำนักงานนโยบายและแผนทรัพยากรธรรมชาติและสิ่งแวดล้อม ตามแนวทางการเสนอรายงานผลการปฏิบัติตามมาตรการป้องกันและแก้ไขผลกระทบสิ่งแวดล้อม และมาตรการติดตามตรวจสอบผลกระทบสิ่งแวดล้อม

3. ในกรณีที่โครงการมีความจำเป็นต้องเปลี่ยนแปลงรายละเอียดโครงการ หรือมาตรการป้องกันและแก้ไขผลกระทบสิ่งแวดล้อม และมาตรการติดตามตรวจสอบผลกระทบสิ่งแวดล้อม ตามที่เสนอไว้ในรายงานการวิเคราะห์ผลกระทบสิ่งแวดล้อม ที่ได้รับความเห็นชอบไว้แล้ว ให้โครงการแจ้งให้หน่วยงานที่มีอำนาจหน้าที่ในการพิจารณาอนุมัติหรืออนุญาตดำเนินการดังนี้

1) หากหน่วยงานผู้อนุมัติหรืออนุญาตเห็นว่าการเปลี่ยนแปลงดังกล่าว เกิดผลดีต่อสิ่งแวดล้อมมากกว่า หรือเทียบเท่ามาตรการที่กำหนดไว้ในรายงานการวิเคราะห์ผลกระทบสิ่งแวดล้อมที่ได้รับความเห็นชอบไว้แล้ว ให้หน่วยงานผู้อนุมัติหรืออนุญาตรับจดแจ้งให้เป็นไปตามหลักเกณฑ์ และเงื่อนไขที่กำหนดไว้ในกฎหมายนั้น ๆ ต่อไป พร้อมกับให้จัดทำสำเนาการเปลี่ยนแปลงดังกล่าวข้างต้นที่รับจดแจ้งไว้ แจ้งให้กับสำนักงานนโยบายและแผนทรัพยากรธรรมชาติและสิ่งแวดล้อม เพื่อทราบ

2) หากหน่วยงานผู้อนุมัติหรืออนุญาต เห็นว่าการเปลี่ยนแปลงดังกล่าว อาจกระทบต่อสาระสำคัญในรายงานการวิเคราะห์ผลกระทบสิ่งแวดล้อมที่ได้รับความเห็นชอบไว้แล้ว ให้หน่วยงานผู้อนุมัติหรืออนุญาต จัดส่งรายงานการเปลี่ยนแปลงดังกล่าว ให้สำนักงานนโยบายและแผนทรัพยากรธรรมชาติและสิ่งแวดล้อม เพื่อเสนอให้คณะกรรมการผู้ชำนาญการพิจารณารายงานการวิเคราะห์ผลกระทบสิ่งแวดล้อม (คชก.) ชุดที่เกี่ยวข้องให้ความเห็นชอบประกอบก่อนดำเนินการเปลี่ยนแปลง และเมื่อโครงการได้รับอนุมัติหรืออนุญาตให้มีการเปลี่ยนแปลง ให้หน่วยงานผู้อนุมัติหรืออนุญาตแจ้งผลการเปลี่ยนแปลงดังกล่าวให้สำนักงานนโยบายและแผนทรัพยากรธรรมชาติและสิ่งแวดล้อม เพื่อทราบ

ณ 2555 ลงชื่อ..... SANSIRI LAND LIMITED (นายชูกิจธรดี รุ่งทอง) (นายบุญนัฐ วกาสี)

ผู้รับมอบอำนาจกระทำการแทนบริษัท แอสสิริ แอนด์ จำกัด

ผู้ชำนาญการด้านสิ่งแวดล้อมของ บริษัท ไท-โท วิสวกร จำกัด

4. เมื่อเจ้าของโครงการดำเนินโครงการเสร็จสิ้นแล้ว และก่อนที่จะมีการโอนสิทธิให้กับนิติบุคคล (ในกรณีที่มีการโอนสิทธิ) เจ้าของโครงการมีหน้าที่ต้องแจ้งให้นิติบุคคลผู้รับโอนทราบถึงสิทธิและหน้าที่ในการปฏิบัติตามมาตรการป้องกันและแก้ไขผลกระทบสิ่งแวดล้อม และมาตรการติดตามตรวจสอบผลกระทบสิ่งแวดล้อม ที่ระบุไว้ในรายงานการวิเคราะห์ผลกระทบสิ่งแวดล้อมอย่างเคร่งครัด หากเจ้าของโครงการ ไม่มีหลักฐานการแจ้งสิทธิและหน้าที่ และหลักฐานการรับทราบถึงสิทธิและหน้าที่ดังกล่าวของนิติบุคคล ให้ถือว่าเจ้าของโครงการยังต้องรับผิดชอบตามสิทธิและหน้าที่ที่กำหนดไว้ในมาตรการป้องกันและแก้ไขผลกระทบสิ่งแวดล้อม และมาตรการติดตามตรวจสอบผลกระทบสิ่งแวดล้อม ที่ระบุไว้ในรายงานการวิเคราะห์ผลกระทบสิ่งแวดล้อมอย่างเคร่งครัด

5. หากได้รับการร้องเรียนจากประชาชนว่าได้รับความเดือดร้อน ไร้ประโยชน์จากกิจกรรมการดำเนินโครงการ หรือโครงการก่อให้เกิดความเสียหายแก่สาธารณสมบัติ หรือชีวิตและทรัพย์สินของประชาชน เจ้าของโครงการหรือนิติบุคคลผู้รับโอนสิทธิและหน้าที่ในการปฏิบัติตามมาตรการป้องกันและแก้ไขผลกระทบสิ่งแวดล้อม และมาตรการติดตามตรวจสอบผลกระทบสิ่งแวดล้อม จะต้องดำเนินการแก้ไขปัญหาดังกล่าวโดยไม่ชักช้า และแจ้งหน่วยงานอนุญาต สำนักงานนโยบายและแผนทรัพยากรธรรมชาติและสิ่งแวดล้อม และหน่วยงานที่เกี่ยวข้องทราบ เพื่อหาแนวทางหรือมาตรการในการแก้ไขปัญหาดังกล่าว

SANSIRI LAND LIMITED

ณ 2555 ลงชื่อ..... (นายชูกิจธรดี รุ่งทอง)

ผู้รับมอบอำนาจกระทำการแทนบริษัท แอสสิริ แอนด์ จำกัด

ณ 2555 ลงชื่อ..... (นายบุญนัฐ วกาสี)

ผู้ชำนาญการด้านสิ่งแวดล้อมของ บริษัท ไท-โท วิสวกร จำกัด



# APPENDIX-1

---

เอกสาร 1-3 ใบรับรองการก่อสร้างอาคาร ตัดแปลงอาคาร หรือเคลื่อนย้ายอาคาร (อ.6)  
เลขที่ 115/2556 ออกให้ ณ วันที่ 7 พฤษภาคม 2556

SAT

รพ  
วัน





# APPENDIX-1

---

เอกสาร 1-4 หนังสือสำคัญการจดทะเบียนอาคารชุด (อ.ช.10)  
ทะเบียนเลขที่ 14/2556 วันที่ 28 พฤษภาคม 2556



(อ.ช.๑๐)

หนังสือสำคัญการจดทะเบียนอาคารชุด

สำนักงานที่ดินกรุงเทพมหานคร สาขาพระโขนง  
วันที่ ๒๘ เดือน พฤษภาคม พ.ศ. ๒๕๕๖

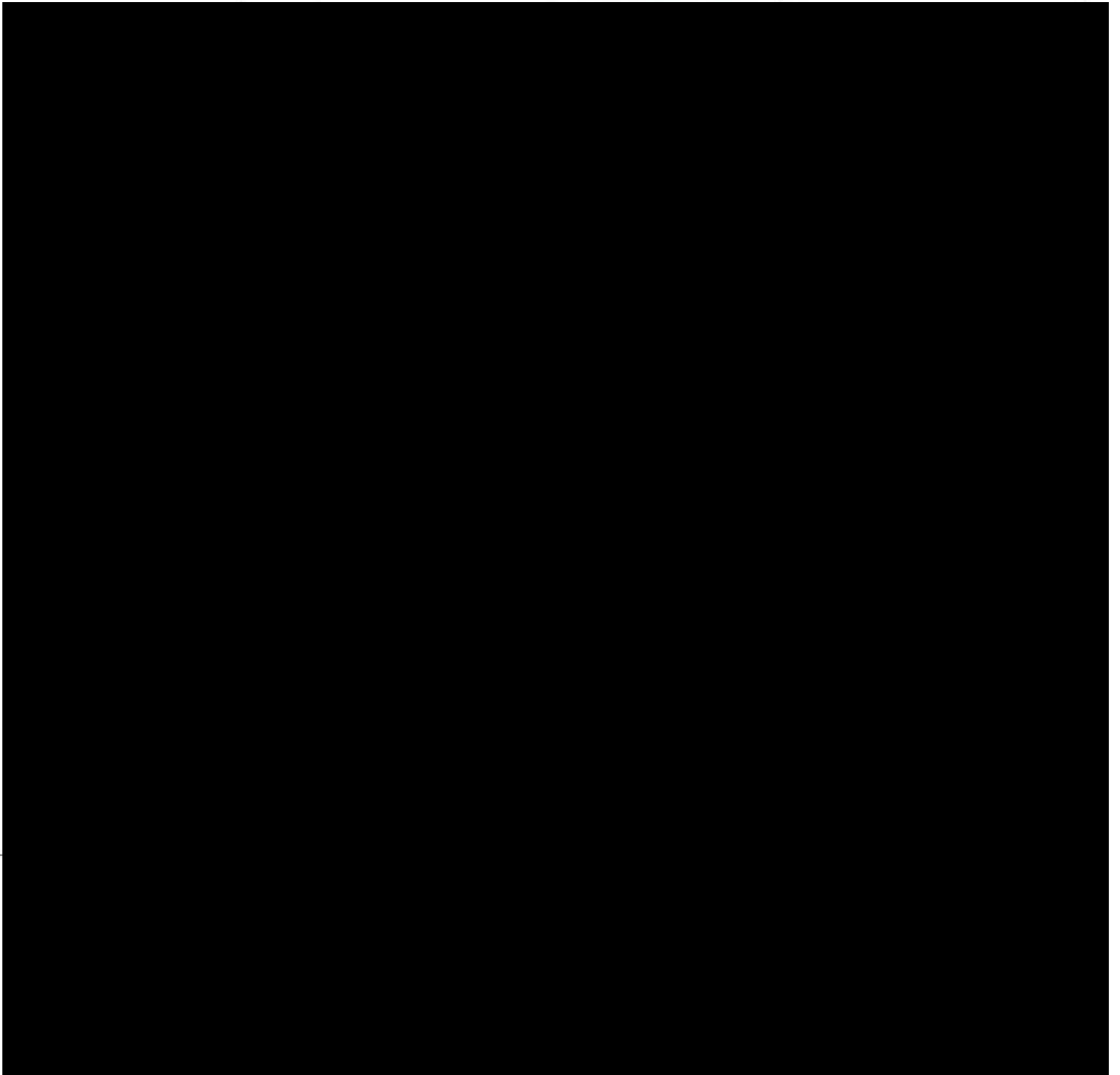

ตำแหน่ง เจ้าพนักงานที่ดินกรุงเทพมหานคร สาขาพระโขนง





# APPENDIX-1

---

เอกสาร 1-5      หนังสือสำคัญการจดทะเบียนนิติบุคคลอาคารชุด (อ.ช.13)  
ทะเบียนเลขที่ 12/2556 วันที่ 20 มิถุนายน 2556





(อ.ช.๑๓)

หนังสือสำคัญการจดทะเบียนนิติบุคคลอาคารชุด

สำนักงานที่ดินกรุงเทพมหานคร สาขาพระโขนง  
วันที่ ๒๐ เดือน มิถุนายน พ.ศ. ๒๕๕๖

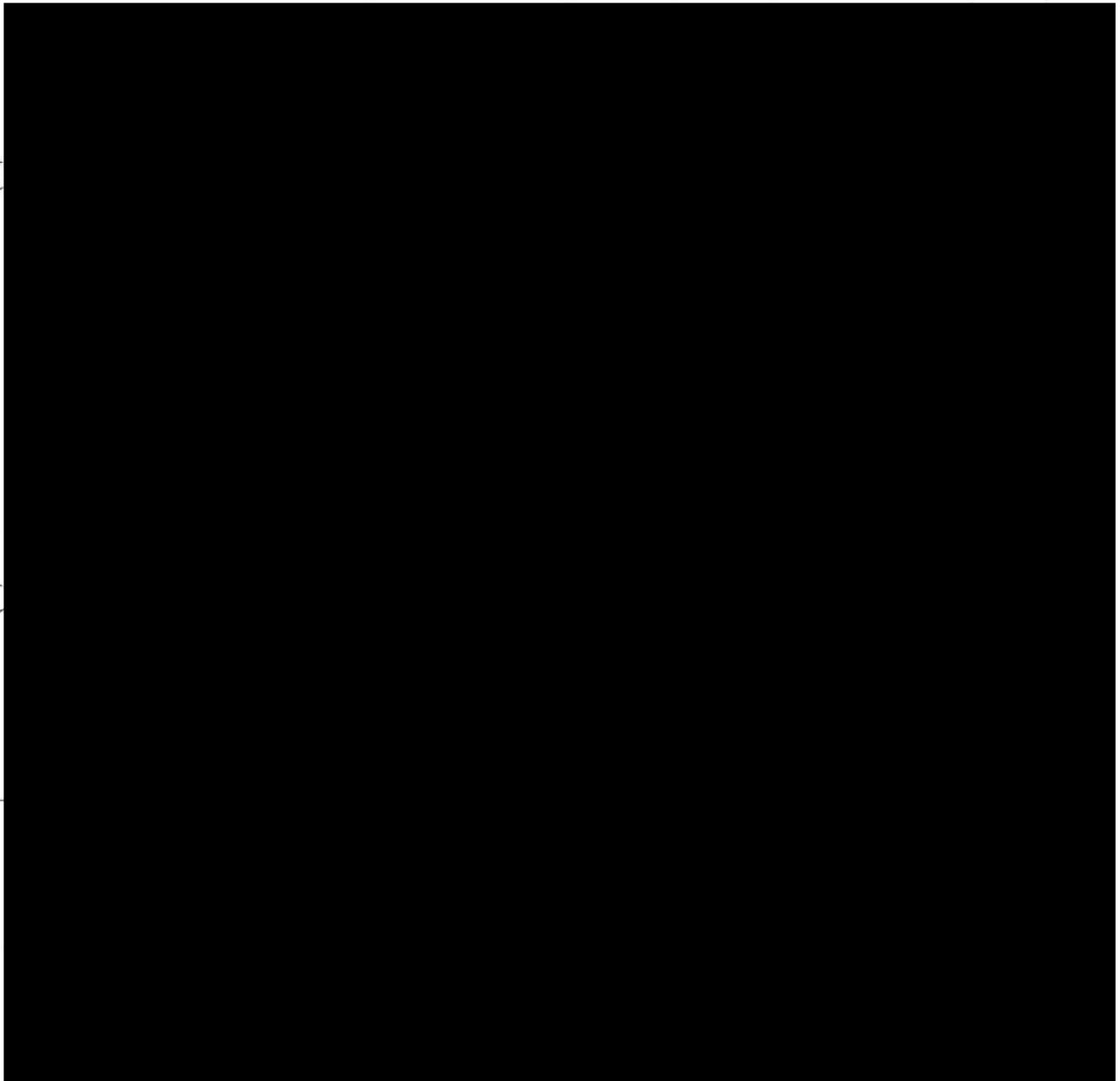

นายสมชาย ใจดี



# APPENDIX-1

---

เอกสาร 1-6      เอกสารรายชื่อกรรมการนิติบุคคลอาคารชุด (อ.ช.12)

รายการเปลี่ยนแปลงผู้ดำเนินการแทนนิติบุคคล ในฐานะผู้จัดการนิติบุคคลอาคารชุด

ลำดับ ที่	ชื่อผู้ดำเนินการแทน ที่พ้นหน้าที่	ชื่อผู้ดำเนินการแทน ที่ได้รับแต่งตั้งใหม่	ผู้ที่ได้รับแต่งตั้งใหม่ ผ่านการอบรมหลักสูตร เกี่ยวกับวิชาชีพผู้จัดการ นิติบุคคลอาคารชุด	ลงชื่อเจ้าหน้าที่ ผู้บันทึก วัน เดือน ปี	หมายเหตุ
๑.					
๒.					
๓.					
๔.					
		เจ้าพนักงานตติฐานตามกฎหมาย			
		๒๓ พ.ย. ๒๕๕๕			



## APPENDIX-2

---

### เอกสารประกอบการปฏิบัติตามมาตรการฯ

- เอกสาร 2-1      บันทึกสถิติและข้อมูลการทำงานของระบบบำบัดน้ำเสีย
- เอกสาร 2-2      ตัวอย่างใบเสร็จรับเงินค่าเก็บขนขยะมูลฝอย
- เอกสาร 2-3      ระเบียบการเข้าพักอาศัยภายในโครงการ
- เอกสาร 2-4      ตัวอย่างเอกสารบันทึกการกำจัดแมลง



## APPENDIX-2

---

เอกสาร 2-1    บันทึกสถิติและข้อมูลการทำงานของระบบบำบัดน้ำเสีย

แบบบันทึกรายละเอียดของสถิติและข้อมูลซึ่งแสดงผลการทำงานของระบบบำบัดน้ำเสีย  
ของแหล่งกำเนิดมลพิษ

แหล่งกำเนิดมลพิษ ตั้งอยู่เลขที่ 36 หมู่ที่ - ซอย สุขุมวิท 64 ถนน สุขุมวิท แขวง/ตำบล  
บางจาก เขต/อำเภอ พระโขนงได้ จังหวัด กรุงเทพมหานคร โทรศัพท์ 02-741-5340 โทรสาร 02-  
741-5341 มี นิติบุคคลอาคารชุด ชารี บาซ แสนสิริ เป็นเจ้าของหรือผู้ครอบครองแหล่งกำเนิดมลพิษ  
ประกอบกิจการประเภท ห้องชุดพักอาศัย เท่านั้น  
ใบอนุญาตเลขที่..... 12/2556.....ออกให้โดย.....กรุงเทพมหานคร.....และสิ่งแวดล้อม หมดอายุ ไม่มี  
ซึ่งมีแผนผังแสดงการทำงานของระบบบำบัดน้ำเสีย ดังนี้

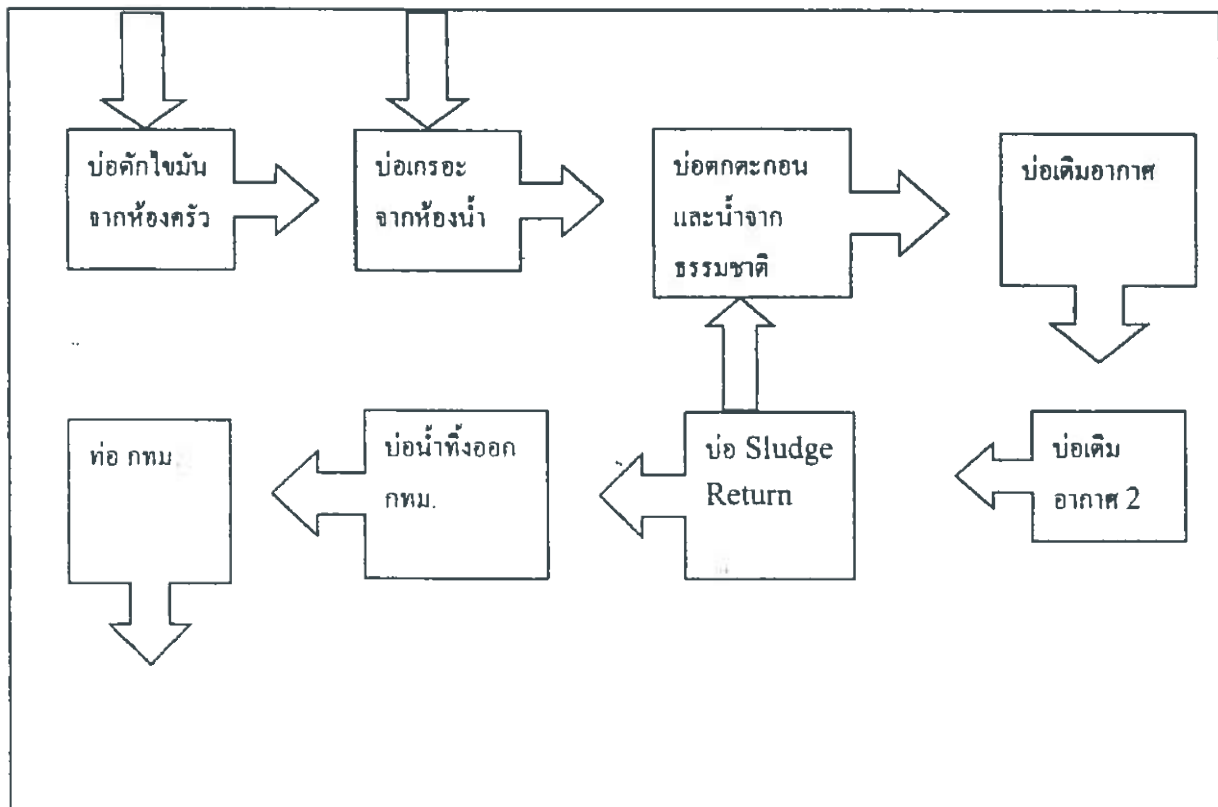

ได้จัดเก็บสถิติและข้อมูลแสดงผลการทำงานของระบบบำบัดน้ำเสียปรากฏตามตาราง ดังนี้

วัน เดือน ปี	สถิติและข้อมูลที่เกิดขึ้นจากแหล่งกำเนิดมลพิษ														ลายมือชื่อ ผู้บันทึก	
	ปริมาณ การใช้ ไฟฟ้า ของระบบ บำบัด น้ำเสีย (หน่วย)	ปริมาณ น้ำใช้ ในทุก กิจกรรม ของ แหล่งกำเนิด มลพิษ (ลบ.ม.)	ปริมาณ น้ำเสียที่ เข้าระบบ บำบัดน้ำ เสีย (ลบ.ม.)	การ ระบาย น้ำทิ้งจาก ระบบ บำบัดน้ำ เสีย (ระบาย/ ไม่ระบาย)	ปริมาณ สารเคมี หรือสาร สกัดชีวภาพ ที่ใช้ (ชื่อ/ ปริมาณ) (ลิตรหรือ กิโลกรัม)	การทำงานของระบบบำบัดน้ำเสีย								ปริมาณ ตะกอน ส่วนเกิน ที่เกิดขึ้น จากระบบ บำบัด น้ำเสียที่ นำไปกำจัด (ลบ.ม.)		ปัญหา อุปสรรค และ แนวทาง แก้ไข
						ระบบบำบัด น้ำเสีย (ปกติ/ ผิดปกติ)	เครื่องสูบน้ำ (ปกติ/ผิดปกติ)	เครื่องเติม อากาศ (ปกติ/ผิดปกติ)	เครื่องกวน/ ผสมน้ำเสีย (ปกติ/ผิดปกติ)	เครื่องกวน/ ผสมสารเคมี (ปกติ/ ผิดปกติ)	เครื่อง สูบ ตะกอน (ปกติ/ ผิดปกติ)	อื่น ๆ (ระบุ) (ปกติ/ ผิดปกติ)				
1/11/66	ไม่มีมิเตอร์	21	20.58	ระบาย	ไม่ใช้	ปกติ	ปกติ	ปกติ	ไม่มี	ไม่มี	ไม่มี	ไม่มี	สูบกำจัดแล้ว	ไม่มี	ปกติ	
2/11/66	ไม่มีมิเตอร์	26	25.48	ระบาย	ไม่ใช้	ปกติ	ปกติ	ปกติ	ไม่มี	ไม่มี	ไม่มี	ไม่มี	สูบกำจัดแล้ว	ไม่มี	ปกติ	
3/11/66	ไม่มีมิเตอร์	25	24.50	ระบาย	ไม่ใช้	ปกติ	ปกติ	ปกติ	ไม่มี	ไม่มี	ไม่มี	ไม่มี	สูบกำจัดแล้ว	ไม่มี	ปกติ	
4/11/66	ไม่มีมิเตอร์	26	25.48	ระบาย	ไม่ใช้	ปกติ	ปกติ	ปกติ	ไม่มี	ไม่มี	ไม่มี	ไม่มี	สูบกำจัดแล้ว	ไม่มี	ปกติ	
5/11/66	ไม่มีมิเตอร์	23	22.54	ระบาย	ไม่ใช้	ปกติ	ปกติ	ปกติ	ไม่มี	ไม่มี	ไม่มี	ไม่มี	สูบกำจัดแล้ว	ไม่มี	ปกติ	
6/11/66	ไม่มีมิเตอร์	26	25.48	ระบาย	ไม่ใช้	ปกติ	ปกติ	ปกติ	ไม่มี	ไม่มี	ไม่มี	ไม่มี	สูบกำจัดแล้ว	ไม่มี	ปกติ	
7/11/66	ไม่มีมิเตอร์	107	104.86	ระบาย	ไม่ใช้	ปกติ	ปกติ	ปกติ	ไม่มี	ไม่มี	ไม่มี	ไม่มี	สูบกำจัดแล้ว	ไม่มี	ปกติ	
8/11/66	ไม่มีมิเตอร์	121	118.58	ระบาย	ไม่ใช้	ปกติ	ปกติ	ปกติ	ไม่มี	ไม่มี	ไม่มี	ไม่มี	สูบกำจัดแล้ว	ไม่มี	ปกติ	
9/11/66	ไม่มีมิเตอร์	48	47.04	ระบาย	ไม่ใช้	ปกติ	ปกติ	ปกติ	ไม่มี	ไม่มี	ไม่มี	ไม่มี	สูบกำจัดแล้ว	ไม่มี	ปกติ	
10/11/66	ไม่มีมิเตอร์	23	22.54	ระบาย	ไม่ใช้	ปกติ	ปกติ	ปกติ	ไม่มี	ไม่มี	ไม่มี	ไม่มี	สูบกำจัดแล้ว	ไม่มี	ปกติ	
11/11/66	ไม่มีมิเตอร์	26	25.48	ระบาย	ไม่ใช้	ปกติ	ปกติ	ปกติ	ไม่มี	ไม่มี	ไม่มี	ไม่มี	สูบกำจัดแล้ว	ไม่มี	ปกติ	
12/11/66	ไม่มีมิเตอร์	24	23.52	ระบาย	ไม่ใช้	ปกติ	ปกติ	ปกติ	ไม่มี	ไม่มี	ไม่มี	ไม่มี	สูบกำจัดแล้ว	ไม่มี	ปกติ	
13/11/66	ไม่มีมิเตอร์	29	28.42	ระบาย	ไม่ใช้	ปกติ	ปกติ	ปกติ	ไม่มี	ไม่มี	ไม่มี	ไม่มี	สูบกำจัดแล้ว	ไม่มี	ปกติ	
14/11/66	ไม่มีมิเตอร์	28	27.44	ระบาย	ไม่ใช้	ปกติ	ปกติ	ปกติ	ไม่มี	ไม่มี	ไม่มี	ไม่มี	สูบกำจัดแล้ว	ไม่มี	ปกติ	
15/11/66	ไม่มีมิเตอร์	27	26.46	ระบาย	ไม่ใช้	ปกติ	ปกติ	ปกติ	ไม่มี	ไม่มี	ไม่มี	ไม่มี	สูบกำจัดแล้ว	ไม่มี	ปกติ	
16/11/66	ไม่มีมิเตอร์	27	26.46	ระบาย	ไม่ใช้	ปกติ	ปกติ	ปกติ	ไม่มี	ไม่มี	ไม่มี	ไม่มี	สูบกำจัดแล้ว	ไม่มี	ปกติ	
17/11/66	ไม่มีมิเตอร์	25	24.50	ระบาย	ไม่ใช้	ปกติ	ปกติ	ปกติ	ไม่มี	ไม่มี	ไม่มี	ไม่มี	สูบกำจัดแล้ว	ไม่มี	ปกติ	
18/11/66	ไม่มีมิเตอร์	26	25.48	ระบาย	ไม่ใช้	ปกติ	ปกติ	ปกติ	ไม่มี	ไม่มี	ไม่มี	ไม่มี	สูบกำจัดแล้ว	ไม่มี	ปกติ	



[illegible]

หมายเหตุ ๑. ให้กรอกสถิติและข้อมูลเฉพาะในกรณีที่มีสถิติและข้อมูลนั้น ๆ ในแต่ละวัน

๒. ในกรณีระบบบำบัดน้ำเสียที่มีการติดตั้งเครื่องตรวจวัดคุณภาพน้ำทิ้งแบบอัตโนมัติ ให้แนบผลการตรวจวัดคุณภาพน้ำทิ้งทุกวันแยกตามพารามิเตอร์ที่ตรวจวัด  
และทำการสรุปผลเป็นสถิติและข้อมูลรายเดือน

ขอรับรองว่าการบันทึกสถิติและข้อมูลตามตารางข้างต้นถูกต้องทุกประการ

..... เจ้าของหรือผู้ครอบครองแหล่งกำเนิดมลพิษ

( นางสาว สิริกร เสมบุญหล่อ )

ผู้จัดการนิติบุคคลอาคารชุด ชารี บาย แสนศิริ

..... ผู้ควบคุมระบบบำบัดน้ำเสีย

( นาย ปริญญา อุดมประสิทธิ์กุล )

ช่างเทคนิค ประจำอาคาร

ใบอนุญาตเลขที่ ..... หมดอายุ.....

ออกให้โดย .....

..... ผู้รับจ้างให้บริการบำบัดน้ำเสีย

(.....)

ใบอนุญาตเลขที่ ..... 12/2556..... หมดอายุ .....

ออกให้โดย ..... กรุงเทพมหานคร.....

# รายงานสรุปผลการทำงานของระบบบำบัดน้ำเสีย

## ๑. ข้อมูลทั่วไป

แหล่งกำเนิดมลพิษ ตั้งอยู่เลขที่ 36 หมู่ที่ - ซอย สุขุมวิท 64 ถนน สุขุมวิท แขวง/ตำบล บางจาก เขต/อำเภอ พระโขนงได้ จังหวัด กรุงเทพมหานคร โทรศัพท์ 02-7415340 โทรสาร 02-7415341

มี นิติบุคคลอาคารชุด ชาริ บาย แสนศิริ เป็นเจ้าของหรือผู้ครอบครองแหล่งกำเนิดมลพิษ ประกอบกิจการประเภท ข ใบอนุญาตเลขที่ 12/2556 ออกให้โดย กรุงเทพมหานคร หมดอายุ ไม่มี

ในการนี้ขอรายงานสรุปผลการทำงานของระบบบำบัดน้ำเสียของแหล่งกำเนิดมลพิษสำหรับเดือน พฤศจิกายน พ.ศ. 2566 ตามที่ได้กำหนดในมาตรา ๘๐ แห่งพระราชบัญญัติส่งเสริมและรักษาคุณภาพสิ่งแวดล้อมแห่งชาติ พ.ศ. ๒๕๓๕ ในฐานะ

.....เจ้าของหรือผู้ครอบครองแหล่งกำเนิดมลพิษ

( นางสาว สิริกร เสมบุญหล่อ )

ผู้จัดการนิติบุคคลอาคารชุด ชาริ บาย แสนศิริ

.....ผู้ควบคุมระบบบำบัดน้ำเสีย

( นาย ปริญญา อรุณประสิทธิ์กุล )

ช่างเทคนิค ประจำอาคาร

ใบอนุญาตเลขที่ ..... หมดอายุ.....

ออกให้โดย.....

.....ผู้รับจ้างให้บริการบำบัดน้ำเสีย

(.....)

ใบอนุญาตเลขที่ .....12/2556..... หมดอายุ.....

ออกให้โดย.....กรุงเทพมหานคร.....

## ๒. ข้อมูลเกี่ยวกับระบบบำบัดน้ำเสีย และแหล่งรองรับน้ำทิ้ง

(๑) ประเภท/ชนิดของระบบบำบัดน้ำเสีย แบบบ่อเติมอากาศ ความสามารถในการรองรับน้ำเสียของระบบบำบัดน้ำเสีย.....ลบ.ม./วัน

(๒) การทำงานของระบบบำบัดน้ำเสีย / แบบต่อเนื่อง 24 ชั่วโมง/วัน

แบบไม่ต่อเนื่อง (ระบุ) .....

(๓) อุปกรณ์และเครื่องมือที่ใช้ในระบบบำบัดน้ำเสีย / เครื่องสูบน้ำ / เครื่องเติมอากาศ

เครื่องกวนผสมน้ำเสีย เครื่องกวนผสมสารเคมี

เครื่องสูบลมตะกอน อื่น ๆ (ระบุ) .....

(๔) แหล่งรองรับน้ำทิ้ง (ระบุ)

สูบระบายออก กทม.

(๕) วิธีจัดการตะกอนที่เกิดขึ้นจากระบบบำบัดน้ำเสียและวิธีการกำจัด

ให้ทาง กทม. สูบน้ำไปกำจัด

๓. สรุปผลการทำงานของระบบบำบัดน้ำเสียเป็นรายเดือน

(๑) ปริมาณการใช้ไฟฟ้าของระบบบำบัดน้ำเสีย (หน่วย)

ไม่มีมิเตอร์

(๒) ปริมาณน้ำใช้ทุกกิจกรรมในแหล่งกำเนิดมลพิษ (ลบ.ม.)

รวมทั้งสิ้น 1005 ลบ.ม.

(๓) ปริมาณน้ำเสียที่เข้าระบบบำบัดน้ำเสีย (ลบ.ม.)

รวมทั้งสิ้น 984.90 ลบ.ม.

(๔) การระบายน้ำทิ้งจากระบบบำบัดน้ำเสีย

สูบออกท่อระบายน้ำ ก.ท.ม

(๕) ปริมาณสารเคมีหรือสารสกัดชีวภาพที่ใช้ (ลิตรหรือกิโลกรัม)

ไม่ได้ใช้

(๖) การทำงานของระบบบำบัดน้ำเสียและอุปกรณ์

- ระบบบำบัดน้ำเสีย / ปกติ ผิดปกติ (ระบุ) .....
- เครื่องสูบน้ำ / ปกติ ผิดปกติ (ระบุ) .....
- เครื่องเติมอากาศ / ปกติ ผิดปกติ (ระบุ) .....
- เครื่องกวนผสมน้ำเสีย ปกติ ผิดปกติ (ระบุ) .....
- เครื่องกวนผสมสารเคมี ปกติ ผิดปกติ (ระบุ) .....
- เครื่องสูบลำตะกอน ปกติ ผิดปกติ (ระบุ) .....
- อื่นๆ ..... ปกติ ผิดปกติ (ระบุ) .....

(๗) ปริมาณตะกอนส่วนเกินจากระบบบำบัดน้ำเสียที่นำไปกำจัด (ลบ.ม.)

ให้ ก.ท.ม สูบไปกำจัดแล้วทั้งหมด 14/7/66

(๘) ปัญหา อุปสรรค และแนวทางแก้ไข

ไม่มีปัญหาและอุปสรรค

คำเตือน ๑. เจ้าของหรือผู้ครอบครองแหล่งกำเนิดมลพิษ ผู้ควบคุมระบบบำบัดน้ำเสีย หรือผู้รับจ้างให้บริการบำบัดน้ำเสียผู้ใดไม่จัดเก็บสถิติ ข้อมูล หรือไม่ทำบันทึกหรือรายงานตามมาตรา ๔๐ ต้องระวางโทษจำคุกไม่เกินหนึ่งเดือน หรือปรับไม่เกินหนึ่งหมื่นบาท หรือทั้งจำทั้งปรับตามมาตรา ๑๐๖

๒. ผู้ควบคุมระบบบำบัดน้ำเสียหรือผู้รับจ้างให้บริการบำบัดน้ำเสียผู้ใดทำบันทึกหรือรายงานโดยแสดงข้อความอันเป็นเท็จ ต้องระวางโทษจำคุกไม่เกินหนึ่งปี หรือปรับไม่เกินหนึ่งแสนบาท หรือทั้งจำทั้งปรับตามมาตรา ๑๐๗



## APPENDIX-2

---

เอกสาร 2-2      ตัวอย่างใบเสร็จรับเงินค่าเก็บขนขยะมูลฝอย



ฉบับที่ 3 (สำหรับผู้ที่หักภาษี ณ ที่จ่าย ใช้แบบแสดงรายการภาษี)

หนังสือรับรองการหักภาษี ณ ที่จ่าย ความมาตรา ๕๐ ทวิ แห่งประมวลรัษฎากร เล่มที่ ..... เลขที่ .....

ผู้มีหน้าที่หักภาษี ณ ที่จ่าย : เลขประจำตัวประชาชน .....  
 ชื่อ : ..... เลขประจำตัวผู้เสียภาษี .....  
 (ให้ระบุว่าเป็น บุคคล นิติบุคคล บริษัท สมาคม หรือคณะบุคคล)  
 ที่อยู่ : .....

(ให้ระบุชื่ออาคาร/หมู่บ้าน ห้องเลขที่ ชั้นที่ เลขที่ ตรอก/ซอย หมู่ที่ ถนน ตำบล/แขวง อำเภอ/เขต จังหวัด)

กระทำการแทนโดย : เลขประจำตัวประชาชน .....  
 ชื่อ : ..... เลขประจำตัวผู้เสียภาษี .....  
 (ให้ระบุว่าเป็น บุคคล นิติบุคคล บริษัท สมาคม หรือคณะบุคคล)  
 ที่อยู่ : .....

(ให้ระบุชื่ออาคาร/หมู่บ้าน ห้องเลขที่ ชั้นที่ เลขที่ ตรอก/ซอย หมู่ที่ ถนน ตำบล/แขวง อำเภอ/เขต จังหวัด)

ผู้ถูกหักภาษี ณ ที่จ่าย : เลขประจำตัวประชาชน .....  
 ชื่อ : ..... เลขประจำตัวผู้เสียภาษี .....  
 (ให้ระบุว่าเป็น บุคคล นิติบุคคล บริษัท สมาคม หรือคณะบุคคล)  
 ที่อยู่ : .....

(ให้ระบุชื่ออาคาร/หมู่บ้าน ห้องเลขที่ ชั้นที่ เลขที่ ตรอก/ซอย หมู่ที่ ถนน ตำบล/แขวง อำเภอ/เขต จังหวัด)

ลำดับที่ ..... ในแบบ ☐ (1) ภ.ง.ด.1ก. ☐ (2) ภ.ง.ด.1ก.พิเศษ ☐ (3) ภ.ง.ด.2 ☐ (4) ภ.ง.ด.3  
☐ (5) ภ.ง.ด.2ก. ☐ (6) ภ.ง.ด.3ก. ☐ (7) ภ.ง.ด.53

ประเภทเงินได้ที่จ่าย	วัน เดือน ปี หรือ ปีภาษีที่จ่าย	จำนวนเงินที่จ่าย	ภาษีที่หัก และนำส่งไว้
1. เงินเดือน ค่าจ้าง เบี้ยเลี้ยง โบนัส ความมาตรา 40(1)			
2. ค่าธรรมเนียม ค่าเช่าหน้า 40(2)			
3. ค่าแห่งลิขสิทธิ์ 40(3)			
4. (ก) ค่าดอกเบี้ย 40(4) (ก)			
(ข) เงินปันผล เงินส่วนแบ่งกำไร 40(4) (ข) ที่จ่ายจาก			
(1) กิจการที่ต้องเสียภาษีเงินได้นิติบุคคลในอัตราดังนี้			
<input type="checkbox"/> (1.1) อัตราร้อยละ 30 ของกำไรสุทธิ			
<input type="checkbox"/> (1.2) อัตราร้อยละ 25 ของกำไรสุทธิ			
<input type="checkbox"/> (1.3) อัตราร้อยละ 20 ของกำไรสุทธิ			
<input type="checkbox"/> (1.4) อัตราอื่นๆ (ระบุ) ..... ของกำไรสุทธิ			
(2) กิจการที่ได้รับการยกเว้นภาษีเงินได้นิติบุคคลซึ่งผู้รับเงินปันผลไม่ได้รับ เครดิตภาษี			
(3) ถ้าเฉพาะส่วนที่ได้รับยกเว้นไม่ต้องนำมารวมคำนวณภาษีเงินได้ นิติบุคคลซึ่งผู้รับเงินปันผลไม่ได้รับเครดิตภาษี			
5. การจ่ายเงินได้ซึ่งหักภาษี ณ ที่จ่ายตามคำสั่งกรมสรรพากรที่ออกตาม มาตรา 3 แห่ง ร.ง.ว. ส่วนลดหรือประโยชน์ใดๆ เนื่องจากการ ส่งเสริมการขาย รางวัลในการประกวด การแข่งขัน การชิงโชค ค่าแสดง ของนักแสดงสาธารณะ ค่าจ้างทำของ ค่าโฆษณา ค่าเช่า ค่าขนส่ง ค่าบริการ ค่าเบี้ยประกันวินาศภัย 40(5)			
6. อื่นๆ ระบุ .....			
รวมเงินที่จ่ายและภาษีที่หักนำส่ง		20	7

รวมเงินภาษีที่หักนำส่ง (ตัวอักษร) - เก้าบาทถ้วน -

เลขที่บัญชีเงินจ้าง ..... เลขที่บัตรประชาชน .....  
 ปีนี้หักเงินเข้ากองทุนซึ่งมีสิทธิหักลดหย่อนได้ ดังนี้

1. เงินสมทบเข้ากองทุนประกันสังคม, กองทุนบำเหน็จบำนาญข้าราชการ, กองทุนสงเคราะห์ตามกฎหมายว่าด้วยโรงเรียนเอกชน จำนวนเงิน ..... บาท  
 2. เงินสะสมเข้ากองทุนสำรองเลี้ยงชีพ ในกองทุนเลขที่ ..... จำนวนเงิน ..... บาท

ผู้จ่ายเงิน  
☒ หักภาษี ณ ที่จ่าย  
☐ ออกภาษีให้ตลอดไป  
☐ ออกภาษีให้ครั้งเดียว  
☐ อื่นๆ ระบุ .....

ขอรับรองว่าข้อความและตัวเลขดังกล่าวข้างต้นถูกต้องตรงกับความจริงทุกประการ  
 (ลงชื่อ) ..... ผู้มีหน้าที่หักภาษี ณ ที่จ่าย  
 ..... วัน เดือน ปี ที่ออกหนังสือรับรอง

ตราประทับ  
 นิติบุคคล  
 ถ้ามี

หมายเหตุ ให้สามารถอ้างอิงหรือสอบย้อนกลับได้ระหว่างลำดับที่ลดหย่อนหนังสือรับรองฯ กับแบบแสดงรายการหักภาษี ณ ที่จ่าย  
 คำเตือน ผู้มีหน้าที่ออกหนังสือรับรองการหักภาษี ณ ที่จ่าย ฝ่าฝืนไม่ปฏิบัติตามมาตรา 50 ทวิ แห่งประมวลรัษฎากร ต้องรับโทษทางอาญาความมาตรา 55 แห่งประมวลรัษฎากร



## APPENDIX-2

---

เอกสาร 2-3      ระเบียบการเข้าพักอาศัยภายในโครงการ



# ระเบียบการพักอาศัย

## ซาริ บาย แสนสิริ

### Residential Rules & Regulations

#### Sari By Sansiri

#### สารบัญ

ที่ 001/2556 : การใช้ประโยชน์ห้องชุด การอยู่อาศัยและกรรณียสับส่วนกลาง	หน้าที่ 1 - 2
ที่ 002/2556 : การใช้ประโยชน์ห้องชุดเพื่อการเช่าพักอาศัย	หน้าที่ 3
ที่ 003/2556 : การออกเครื่องหมายอนุญาตจอดยานพาหนะ	หน้าที่ 4 - 5
ที่ 004/2556 : การเข้าทำงานต่อเติม หรือ ตกแต่งภายในห้องชุด	หน้าที่ 6 - 8
ที่ 005/2556 : การรักษาความสะอาด และการทิ้งขยะมูลฝอย	หน้าที่ 9
ที่ 006/2556 : ระเบียบการใช้ลิฟต์	หน้าที่ 10
ที่ 007/2556 : การใช้และติดตั้งตู้สายเชื่อมสัญญาณโทรศัพท์	หน้าที่ 11
ที่ 008/2556 : การใช้ห้องออกกำลังกาย	หน้าที่ 12
ที่ 009/2556 : การได้สระว่ายน้ำ	หน้าที่ 13

ระเบียบการพักอาศัยนิติบุคคลอาคารชุด ชารี นาย แสนสิริ  
ที่ 001/2556 : เรื่อง การใช้ประโยชน์ห้องชุด การอยู่อาศัยและการใช้ส่วนกลาง

1. ภายใต้ระเบียบการพักอาศัยของ "ชารี นาย แสนสิริ"
  - 1.1 ผู้อยู่อาศัยร่วม หมายถึง เจ้าของห้องชุด บริวาร ผู้แทน และ ผู้ใช้สิทธิของเจ้าของร่วม
  - 1.2 ฝ่ายจัดการฯ หมายถึง กลุ่ม หรือคณะบุคคลที่เข้ามาดำเนินการดูแล และบริหารจัดการนิติบุคคลอาคารชุด

**ชารี นาย แสนสิริ** อันได้แก่ ผู้จัดการอาคารชุด พนักงานหรือเจ้าหน้าที่อื่นๆ ที่ประจำสำนักงานนิติบุคคลอาคารชุด

  - 1.3 บุคคลภายนอก หมายถึง บุคคลที่ไม่ใช่ผู้อยู่อาศัยร่วมและฝ่ายจัดการฯ
2. ผู้อยู่อาศัยร่วมจะต้องดูแลรักษาห้องชุด และทรัพย์สินส่วนกลางของตนให้อยู่ในสภาพที่เรียบร้อยและไม่กระทำการใดๆ อันก่อให้เกิดอันตรายและสร้างมลภาวะทุกชนิด ทั้งต่อส่วนตัว และส่วนรวม
3. ห้ามก่อสร้าง ติดตั้ง ตัดแปลง ต่อเติมแก้ไข หรือเปลี่ยนแปลงแบบ / รูปแบบ ทางด้านสถาปัตยกรรมที่มิอยู่เดิม บริเวณด้านนอก ที่ติดและไม่ติด กับทางเดินร่วม หรือผนังห้องชุดบริเวณระเบียบด้านหลัง
4. ผู้อยู่อาศัยร่วมที่มีความประสงค์แก้ไขตกแต่งภายในห้องชุด และระบบสาธารณูปโภคภายในห้องชุด ต้องส่งแผนการแก้ไข รวมทั้งรายละเอียดที่เกี่ยวข้อง ให้ฝ่ายจัดการฯ พิจารณาผลกระทบต่อนิยส่วนกลาง รวมทั้งรูปแบบและภาพลักษณ์โดยรวมของอาคารชุด ก่อนดำเนินการแก้ไขตกแต่งภายในห้องชุด โดยการแก้ไขตกแต่งห้องชุดนั้นต้องไม่กระทบกระเทือนต่อโครงสร้าง ความมั่นคง หรือการป้องกันการเสียหายต่อตัวอาคาร และห้ามเปลี่ยนแปลงแก้ไขวัสดุ สี ขนาด ตำแหน่ง และทิศทาง การเปิด-ปิด ของประตู ที่ติดกับทางเดินร่วม และห้ามดำเนินการด้านหลังห้องชุดโดยเด็ดขาด ทั้งนี้ การดำเนินการดังกล่าวจะต้องไม่ขัดต่อพระราชบัญญัติควบคุมอาคาร และ/หรือกฎหมายที่เกี่ยวข้อง หากการดังกล่าวต้องขออนุญาตต่อหน่วยงานราชการ ผู้อยู่อาศัยร่วมมีหน้าที่ต้องดำเนินการให้เป็นไปตามกฎหมายต่างๆ ที่เกี่ยวข้องทุกประการ
5. ห้ามสก๊ว เจาะ หรือคิดแปลงแก้ไข ผนัง เพดานห้องชุด หรือแก้ไขผนังห้องชุด ด้านนอกที่ติดทางเดินร่วม ตลอดจนผนังของห้องชุด ด้านที่เชื่อมกับเจ้าของร่วมอื่น ทั้งนี้ เพื่อคงไว้ซึ่งความมั่นคงแข็งแรงของโครงสร้างอาคารและความสวยงาม ด้านสถาปัตยกรรมของอาคารชุด ทั้งหมด โดยส่วนรวม
6. ห้ามตั้งที่วางรองเท้า หรือ วัสดุอื่นใดอันเป็นการกีดขวางทางเดินร่วม และพื้นที่ส่วนกลางอื่นๆ โดยเด็ดขาด
7. ห้ามตากผ้าหรือแขวนเสื้อผ้าหรือวางวัสดุหรือสิ่งของใดๆ พาดบริเวณขอบระเบียบกับตึก
8. เรื่องต่อไปนี้ห้ามดำเนินการภายในอาคารชุดโดยเด็ดขาด ไม่ว่าในบริเวณพื้นที่กรรมสิทธิ์ส่วนบุคคล และ/หรือในบริเวณพื้นที่ส่วนกลางของอาคารชุดก็ตาม
  - 8.1 เปลี่ยนแปลงระบบเตือนภัย และระบบป้องกันอัคคีภัยของอาคาร
  - 8.2 เสี่ยงสัตว์ภายในห้องชุด หรือนำสัตว์เลี้ยงเข้ามาภายในบริเวณอาคารชุดฯ กรณีที่ได้รับการร้องเรียนจากผู้อยู่อาศัยไปยังฝ่ายบริหารจัดการอาคารชุด และได้มีการตรวจพบเจอมิใช่ปริมาณ 1,000 บาท/วันจนกว่าจะนำสัตว์เลี้ยงนั้น ออกไปจากอาคารชุด
9. ห้ามใช้ แก๊ส และวัตถุไวไฟ หรือเตาถ่านในการประกอบอาหารและเครื่องดื่ม ภายในห้องชุด
10. ห้ามก่อสร้าง ติดตั้งต่อเติมบนราวระเบียง
11. ห้ามติดตั้งประตูเหล็กติดที่ติดกับทางเดินร่วม
12. ห้ามติดป้ายหรือแผ่นภาพโฆษณาบริเวณผนังภายนอกห้องชุด หรือระเบียบด้านนอกห้องชุด รวมทั้งบริเวณประตู-หน้าต่างต่าง ด้านนอกของห้องชุด

13. ห้ามใช้ห้องชุดผิดวัตถุประสงค์ที่กำหนดไว้ตามข้อบังคับของนิติบุคคลอาคารชุด (หมวดที่ 1)
14. เจ้าของห้องชุดหรือผู้อยู่อาศัยในห้องพักชุด ต้องยินยอมให้เจ้าหน้าที่ของฝ่ายจัดการฯ เข้าตรวจสอบ และซ่อมแซมแก้ไขในกรณีทำงานระบบต่างๆ ซึ่งเป็นทรัพย์สินส่วนกลางซึ่งติดตั้งอยู่ภายในห้องชุด หรือห้องชุดได้รับความเสียหาย หรือ มีผลกระทบกระเทือนอันเนื่องมาจากวัสดุอุปกรณ์ภายในห้องชุดนั้นชำรุดบกพร่อง
15. ห้ามบุคคลใดๆ เข้าไปในสถานที่ทางนิติบุคคลฯ กำหนดไว้ เช่น ห้องเก็บน้ำ ห้องไฟฟ้า พื้นที่เก็บน้ำอาคาร โดยมีได้รับอนุญาตจากฝ่ายจัดการฯ เพื่อความปลอดภัย ของผู้อยู่อาศัย และความปลอดภัยของอาคารชุด
16. นิติบุคคลอาคารชุดฯ สงวนสิทธิ์ที่จะไม่ต้อนรับบุคคลใดๆ ที่แต่งกาย หรือประพฤติตัวไม่สุภาพ หรือกระทำการใดๆ ซึ่งขัดต่อข้อควรปฏิบัติของอาคารชุดฯ แห่งนี้
17. กรณีฝ่าฝืนหรือขัดต่อระเบียบนี้ ฝ่ายจัดการฯ สงวนสิทธิ์ในการดำเนินการ ดังต่อไปนี้
  - 17.1 ตักเตือนด้วยวาจาหรือเป็นลายลักษณ์อักษร
  - 17.2 คิดเบี้ยปรับวันละ 500 บาท ต่อครั้งที่ฝ่าฝืนหรือขัดต่อระเบียบฯ หรือตามที่ระบุ คณะกรรมการนิติบุคคลอาคารชุดฯ จะพิจารณากำหนดเป็นประการอื่น ๆ

ประกาศใช้เมื่อวันที่ 20 มิถุนายน 2556  
นิติบุคคลอาคารชุด ชารี นาย แสนสิริ

หมายเหตุ : ระเบียบการพักอาศัยนี้อาจเพิ่มเติม หรือ เปลี่ยนแปลงได้ตามความเหมาะสม โดยความเห็นชอบคณะกรรมการนิติบุคคลอาคารชุดเพื่อประโยชน์แก่เจ้าของร่วมอาคารชุด

ระเบียบการพักอาศัยนิติบุคคลอาคารชุด ชารี นาย แสนสิริ  
ที่ 002/2556 : เรื่อง การใช้ประโยชน์ห้องชุดเพื่อการเช่าพักอาศัย

เพื่อความเป็นระเบียบเรียบร้อย และความปลอดภัยในชีวิตและทรัพย์สิน ภายในอาคารชุดนิติบุคคลอาคารชุด จึงกำหนดระเบียบเพื่อใช้เป็นข้อปฏิบัติ ดังนี้

1. เจ้าของห้องชุดมีหน้าที่ต้องชำระค่าใช้จ่ายส่วนกลาง และค่าใช้จ่ายส่วนตัวของผู้เช่าพักอาศัย ตามสิทธิและหน้าที่ของเจ้าของห้องชุดทุกประการ
  2. เจ้าของห้องชุดต้องให้ข้อมูลเกี่ยวกับผู้เช่าพักอาศัยแก่ฝ่ายจัดการฯ ดังนี้
    - 2.1 แจ้งจำนวนผู้เช่าพักอาศัยภายในห้องชุด
    - 2.2 ส่งสำเนาบัตรประจำตัวประชาชน และสำเนาทะเบียนบ้านของผู้เช่าพักอาศัย และบัตรารุทุกคน
    - 2.3 ส่งสำเนาสัญญาเช่าห้องชุด ที่ระบุระยะเวลาเริ่มต้นและสิ้นสุดการเช่าห้องชุด
    - 2.4 แจ้งสถานที่พำนักหมายเลขโทรศัพท์ที่สามารถติดต่อได้กรณีฉุกเฉินของผู้ให้เช่า และผู้เช่าพักอาศัย
    - 2.5 แจ้งหรือระบุได้รับสิทธิในการใช้ส่วนกลางหรือสิทธิที่จอดรถ (กรณีมีสิทธิ)
    - 2.6 แจ้งให้ผู้เช่าพักอาศัยภายในห้องชุดรวมถึงบริวารทุกคน ปฏิบัติตามข้อบังคับและระเบียบของนิติบุคคลอาคารชุด
- ชารี นาย แสนสิริ** ทุกประการ
- กรณีผู้เช่าพักอาศัยเป็นบุคคลต่างด้าว ต้องนำส่งเอกสารเพิ่มเติม จากข้อ 2.6 ดังนี้**
- ส่งสำเนาบัตรประจำตัวคนต่างด้าวหรือหนังสือเดินทาง และสำเนาใบสำคัญแสดงถิ่นที่อยู่ของผู้เช่าพักอาศัยและบริวารทุกคนที่อาศัยในห้องชุด
  - 2.7 ส่งสำเนาใบรับการแจ้งรับคนต่างด้าวเข้าพักอาศัย ที่กองตรวจคนเข้าเมืองรับแจ้งเรียบร้อยแล้ว
3. ผู้เช่าพักอาศัยต้องปฏิบัติตามข้อบังคับ และระเบียบของนิติบุคคลอาคารชุด **ชารี นาย แสนสิริ** ทุกประการ
  4. หากผู้เช่าพักอาศัยภายในห้องชุด รวมถึงบริวาร ทำความเสียหายต่อทรัพย์สินส่วนกลาง ผู้เช่า และ/หรือเจ้าของห้องชุดต้องชดเชยความเสียหายตามราคารัษฎีสินหรือราคาการซ่อมแซมที่จ่ายจริงทุกประการ หากผู้เช่าพักอาศัยหรือบริวารไม่ชดเชยความเสียหายดังกล่าว เจ้าของห้องชุดต้องรับผิดชอบค่าใช้จ่ายทั้งหมดโดยไม่มีเงื่อนไขใดๆ ทั้งสิ้น
  5. กรณียกเลิกการเช่า เจ้าของห้องชุดมีหน้าที่ติดตามทรัพย์สินของนิติบุคคลอาคารชุดฯ ซึ่งเจ้าของห้องชุดได้ส่งมอบการครอบครองให้แก่ผู้เช่าในระหว่างการเช่าเพื่อส่งมอบคืนให้กับนิติบุคคลอาคารชุดฯ ให้ครบถ้วน กรณีเกิดการชำรุด เสียหาย หรือสูญหาย เจ้าของห้องชุดต้องชดเชยค่าความเสียหายทั้งหมดดังกล่าว ให้แก่ นิติบุคคลอาคารชุดฯ ตามอัตราและระเบียบที่กำหนดไว้ รวมทั้งต้องชำระค่าใช้จ่ายส่วนกลาง และค่าสาธารณูปโภคต่างๆ ที่ค้างชำระให้กับนิติบุคคลอาคารชุดฯ

ประกาศใช้เมื่อวันที่ 20 มิถุนายน 2556  
นิติบุคคลอาคารชุด ชารี นาย แสนสิริ

หมายเหตุ : ระเบียบการพักอาศัยนี้อาจเพิ่มเติม หรือ เปลี่ยนแปลงได้ตามความเหมาะสม โดยความเห็นชอบคณะกรรมการนิติบุคคลอาคารชุดเพื่อประโยชน์แก่เจ้าของร่วมอาคารชุด

ระเบียบการพักอาศัยนิติบุคคลอาคารชุด ชารี นาย แสนสิริ  
ที่ 003/2556 : เรื่องการออกเครื่องหมายอนุญาตจอดยานพาหนะ

ระเบียบการใช้พื้นที่จอดยานพาหนะมีไว้เพื่อจัดระเบียบ และอำนวยความสะดวกในการใช้พื้นที่จอดยานพาหนะของเจ้าของร่วม/ผู้พักอาศัยเท่านั้น มิได้เป็นการรับชำระหรือทรัพย์สินใดๆ ทั้งสิ้น โดยนิติบุคคลอาคารชุดฯ กำหนดระเบียบเพื่อใช้ปฏิบัติดังนี้

1. คำนิยาม
 

"ยานพาหนะ" ตามระเบียบการใช้พื้นที่จอดยานพาหนะนี้ หมายถึง รถยนต์ และรถจักรยานยนต์

"รถยนต์" หมายความว่า รถที่มีล้อตั้งแต่สามล้อ และเดินด้วยกำลังเครื่องยนต์ กำลังไฟฟ้าหรือพลังงานอื่น ยกเว้นรถที่เดินบนราง

"รถจักรยานยนต์" หมายความว่า รถที่เดินด้วยกำลังเครื่องยนต์ กำลังไฟฟ้า หรือพลังงานอื่น และมีล้อไม่เกิน สองล้อ

กำหนดผังข้างมีล้อเพิ่มอีกไม่เกินหนึ่งล้อ
2. บุคคลที่มีสิทธิในการนำยานพาหนะเข้ามาจอดในอาคารจอดรถ จะต้องเป็นเจ้าของร่วม/พักอาศัยภายในอาคารชุดฯ นี้ และได้รับสติ๊กเกอร์จอดยานพาหนะเท่านั้น
3. อาคารชุด ชารี นาย แสนสิริ มีพื้นที่จอดรถยนต์ที่เป็นทรัพย์สินส่วนกลางของอาคารชุดประมาณ 103 คัน โดยจัดให้มีบัตรผ่านเข้า-ออกสำหรับรถยนต์ในโครงการ 1 ห้องชุด/1 ใบ โดยเจ้าของห้องชุดจะต้องนำยานพาหนะไปจอดในบริเวณที่นิติบุคคลอาคารชุดฯ ได้จัดไว้เป็นการเฉพาะสำหรับยานพาหนะแต่ละประเภทตามที่กำหนดคำนิยามในข้อ 1. เท่านั้น
 

- ช่องจอดรถยนต์บริเวณภายในตัวอาคาร กำหนดให้เป็นที่จอดรถยนต์สำหรับท่านเจ้าของร่วม / ผู้พักอาศัย ที่มีสติ๊กเกอร์จอดยานพาหนะเท่านั้น
4. การติดแผ่นป้ายสติ๊กเกอร์อนุญาตเข้า - ออก และอนุญาตจอดรถในอาคารจอดรถ ที่ทางนิติบุคคลอาคารชุดฯ ออกให้ จะต้องติดที่บริเวณกระจกหน้ารถด้านซ้ายมือของคนขับ เพื่อความสะดวกในการตรวจสอบของเจ้าหน้าที่รักษาความปลอดภัย
5. ยานพาหนะที่ผ่านเข้า - ออก ในอาคารต้องมีความสูงไม่เกินกว่าระดับความสูงที่แสดงบริเวณหน้าทางเข้าที่จอดรถของอาคาร ตามค่าป้ายบอกความสูงเข้าภายในพื้นที่ลานจอดรถของอาคาร คือ 2.10 เมตร
6. ผู้นำยานพาหนะเข้ามาจอดบริเวณพื้นที่จอดยานพาหนะ ต้องปฏิบัติตามดังนี้
  - 6.1 ปฏิบัติตามเครื่องหมายจราจรอย่างเคร่งครัด
  - 6.2 จอดรถให้ตรงตามช่องจอด หรือตรงตามเครื่องหมาย สัญลักษณ์ที่จัดเตรียมไว้ และจอดติดเบรกล้อด้านใน
  - 6.3 ห้ามจอดรถกีดขวาง หรือเป็นอุปสรรคต่อการจอด หรือการผ่านเข้า-ออก ของยานพาหนะคันอื่น
  - 6.4 ห้ามนำวัตถุไวไฟ วัตถุระเบิด อาวุธ หรือวัตถุอันตรายอื่นๆ และสิ่งผิดกฎหมายเก็บไว้ในยานพาหนะ
  - 6.5 ห้ามติดเครื่องยานพาหนะทิ้งไว้ในพื้นที่จอดยานพาหนะ
  - 6.6 ห้ามซ่อม และ/หรือตกแต่งยานพาหนะ และนำสิ่งของวางไว้บนพื้นที่จอดยานพาหนะ
  - 6.7 ห้ามนำเครื่องมือ สัญญาณ หรือวางสิ่งกีดขวางเพื่อแสดงความเป็นเจ้าของในช่องจอดยานพาหนะของอาคารฯ
  - 6.8 ห้ามจอดยานพาหนะที่มีขนาดใหญ่เกินกว่าหนึ่งช่องจอดโดยเด็ดขาด เช่น รถบรรทุก รถโดยสารประจำทางทุกชนิด
  - 6.9 ห้ามล้างยานพาหนะบริเวณที่จอดยานพาหนะ หากมีความจำเป็นอนุญาตให้ใช้ฟางปูบาทบาทขัดเท่านั้น และจะต้องไม่ทำให้พื้นลาดจอดรถน้ำขัง
  - 6.10 ห้ามเล่นการพนันทุกประเภท รวมถึงการเสพยาเสพติดทุกชนิด หรือกระทำการใด อันผิดกฎหมาย ในบริเวณลานจอด ยานพาหนะของอาคารโดยเด็ดขาด

7. ห้ามนำของร่วมกับผู้พักอาศัยที่มีสิทธิ์ถือครองสติกเกอร์จอดรถยนต์ภายในอาคารชุดฯ ทำการจำหน่าย โอนสิทธิ์ให้ผู้อื่น หรือกระทำการใดๆ ให้ผู้อื่นได้รับประโยชน์หรือได้รับประโยชน์ใดๆ ไม่ว่าโดยทางตรงหรือทางอ้อมจากการมีสิทธิ์ถือครองสติกเกอร์จอดรถยนต์ภายในอาคารชุดฯ หรือด้วยประการใดๆ ในพื้นที่จอดรถของอาคารชุดฯ กรณีฝ่าฝืนถือว่าโดยจงใจหรือประมาทเลินเล่อ นิติบุคคลอาคารชุดฯ จะทำการเปรียบเทียบปรับเป็นจำนวนเงิน 2,000 บาท ต่อครั้ง หรือตามที่นิติบุคคลอาคารชุดฯ จะพิจารณากำหนดเป็นประการอื่น ๆ
8. กรณีที่มีการจอดรถซ้อนคัน และตั้งเบรคมือไว้ หรือจอดกีดขวางการจราจรของอาคารชุดฯ และฝ่ายจัดการฯ ไม่สามารถติดต่อเจ้าของรถเพื่อเคลื่อนย้ายรถได้ หรือในกรณีที่เจ้าของรถไม่สามารถเคลื่อนย้ายรถไม่ว่ากรณีใดๆ ก็ตาม ฝ่ายจัดการฯ ในฐานะตัวแทนของนิติบุคคลอาคารชุดฯ ขอสงวนสิทธิ์ที่จะเคลื่อนย้ายรถ โดยวิธีการใดๆ ก็ได้ตามที่เหมาะสมแก่กรณี โดยเจ้าของรถจะไม่เรียกร้องค่าเสียหายหรือใช้สิทธิเรียกร้องอย่างใดๆ จากนิติบุคคลอาคารชุดฯ หรือฝ่ายจัดการฯ แต่อย่างใด
9. กรณีสติกเกอร์จอดรถยนต์สูญหาย เจ้าของร่วม/ผู้พักอาศัยจะต้องนำใบแจ้งความมาแสดงเพื่อขอทำสติกเกอร์จอดรถยนต์ยานพาหนะใหม่ และเสียค่าธรรมเนียมการออกสติกเกอร์จอดรถยนต์ยานพาหนะใหม่ในอัตรา 500 บาท ต่อครั้งกับขอดำเนินการ
10. กรณีการเปลี่ยนแปลงสติกเกอร์จอดรถยนต์ยานพาหนะ: นิติบุคคลอาคารชุดฯ มีสิทธิ์ระงับการใช้พื้นที่จอดรถยนต์ของอาคารชุดฯ โดยทันที และใช้สิทธิ์ดำเนินคดีตามกฎหมายต่อไป
11. การอนุญาตให้นำยานพาหนะเข้ามาเข้า-ออกและจอดตามระเบียบนี้ ไม่ถือเป็นการรับฝากยานพาหนะหรือทรัพย์สินใดๆ นิติบุคคลอาคารชุดฯ จะไม่รับผิดชอบต่อค่าเสียหายหรือสูญหายของยานพาหนะหรือทรัพย์สินภายในยานพาหนะทั้งสิ้น ตลอดจนอุบัติเหตุที่เกิดขึ้นทุกกรณีในการเข้าใช้พื้นที่จอดรถยนต์ภายในอาคารชุดฯ ทั้งนี้
12. สติกเกอร์จอดรถยนต์ยานพาหนะเป็นทรัพย์สินของนิติบุคคลอาคารชุดฯ เมื่อเจ้าของห้องชุดสิ้นสุดสถานภาพการเป็นเจ้าของกรรมสิทธิ์ในห้องชุดให้ถือว่าสติกเกอร์จอดรถยนต์ยานพาหนะสิ้นอายุไปตามสิทธิ์นั้นเช่นกัน และเจ้าของห้องชุดจะต้องนำสติกเกอร์จอดรถยนต์ยานพาหนะดังกล่าวมาคืนให้แก่นิติบุคคลอาคารชุดฯ
13. ผู้ฝ่าฝืนหรือผิดต่อระเบียบนี้บนลงโทษตามลำดับดังนี้
  - 13.1 ตักเตือนด้วยวาจา
  - 13.2 ตักเตือนเป็นลายลักษณ์อักษร
  - 13.3 ปรับเป็นเงิน 500 บาท ต่อครั้งที่มีการฝ่าฝืนระเบียบนี้ เว้นแต่การฝ่าฝืนระเบียบข้อใดข้อหนึ่งที่มีการกำหนดค่าปรับไว้เป็นการเฉพาะแล้วให้ใช้บังคับตามอัตราค่าปรับที่กำหนดไว้ชัดเจนในแต่ละกรณีเป็นการเฉพาะ

ประกาศใช้เมื่อวันที่ 20 มิถุนายน 2556

นิติบุคคลอาคารชุด ชาริ บาย แสนสิริ

หมายเหตุ : ระเบียบการพักอาศัยนี้อาจเพิ่มเติม หรือ เปลี่ยนแปลงได้ตามความเหมาะสม โดยความเห็นชอบคณะกรรมการนิติบุคคลอาคารชุดเพื่อประโยชน์แก่เจ้าของร่วมอาคารชุด

ระเบียบการพักอาศัยนิติบุคคลอาคารชุด ชาริ บาย แสนสิริ  
ที่ 004/2556 : เรื่อง การเข้าทำงานต่อเติมหรือตกแต่งภายในห้องชุด

1. ระเบียบนี้ใช้บังคับแก่เจ้าของห้องชุด, บริวารของเจ้าของห้องชุด, ผู้แทน, ผู้รับจ้าง, คนงาน หรือบุคคลใดๆ ก็ตามที่จะเข้าไปภายใน หรือขอบเขตของอาคารชุด ชาริ บาย แสนสิริ
2. บุคคลตามข้อ 1. ต้องปฏิบัติตามระเบียบอย่างเคร่งครัด และจะปฏิเสธไม่ทำระเบียบต่างๆ ของอาคารชุดได้
3. การเข้าตกแต่งห้องชุด เจ้าของห้องชุด และ/หรือผู้ที่ได้รับมอบหมายจากเจ้าของห้องชุดจะต้องยื่นแบบแปลนการตกแต่งจำนวน 2 ชุด ส่งให้ ฝ่ายจัดการฯ ล่วงหน้าอย่างน้อย 15 วัน เพื่อตรวจสอบว่าการตกแต่งดังกล่าวมีผลกระทบต่อโครงสร้างความปลอดภัยของอาคารชุด และ/หรือทรัพย์สินส่วนกลางของอาคารชุด และ/หรือฝ่าฝืนต่อระเบียบ และ/หรือข้อบังคับของนิติบุคคลอาคารชุดหรือไม่ หากฝ่ายจัดการฯ เห็นว่าในการดำเนินการดังกล่าวมีผลกระทบต่อโครงสร้างความปลอดภัยของอาคารชุด และ/หรือทรัพย์สินส่วนกลางของอาคารชุด และ/หรือฝ่าฝืนต่อระเบียบ และ/หรือข้อบังคับของนิติบุคคลอาคารชุด นิติบุคคลอาคารชุดมีสิทธิ์กำหนดเงื่อนไขและวิธีการให้เจ้าของห้องชุดดำเนินการและแก้ไขเปลี่ยนแปลงแบบแปลนการตกแต่งเพื่อให้ฝ่ายจัดการฯ พิจารณาอีกครั้งอย่างไรก็ตาม การดำเนินการใดๆ ในการตกแต่งห้องชุดหากต้องได้รับอนุญาตจากหน่วยงานราชการ เจ้าของห้องชุดจะต้องกระทำการภายใต้กฎหมายที่เกี่ยวข้องให้ถูกต้องครบถ้วนก่อนการเข้าดำเนินการ
4. การเข้าตกแต่งในห้องชุดจะต้องดำเนินการตามแบบเงื่อนไขที่ได้รับพิจารณา จากฝ่ายจัดการฯ เท่านั้น และฝ่ายจัดการฯ สามารถเข้าไปตรวจสอบการทำงานได้ตลอดเวลา
5. เจ้าของห้องชุด และ/หรือผู้แทนและ/หรือ ผู้รับจ้างต้องดำเนินการยื่นคำขอต่อฝ่ายจัดการฯ ในการเข้าพื้นที่อาคารชุดพร้อมทั้งแจ้งรายชื่อและนำสำเนาบัตรประจำตัวประชาชนของบุคคลผู้ที่จะเข้ามาดำเนินการต่อเติม ตกแต่งภายในห้องชุดให้ฝ่ายจัดการฯ ล่วงหน้าก่อนเข้าทำงานต่อเติม ตกแต่งภายในห้องชุดโดยจะต้องแจ้งรายละเอียด ดังนี้
  - 5.1 ชื่อเจ้าของห้องชุดและเลขที่ห้องชุด
  - 5.2 ระบุชนิด และประเภทงาน
  - 5.3 ระยะเวลาในการทำงานตกแต่ง
  - 5.4 ชื่อบุคคลผู้ควบคุมงานพร้อมสำเนาบัตรประชาชน
  - 5.5 ชื่อบุคคลผู้เข้าไปทำงาน (รายบุคคล) พร้อมสำเนาบัตรประชาชน (หากไม่มี ให้นำรูปถ่าย พร้อมหนังสือรับรองจากเจ้าของห้องชุด หรือผู้ควบคุมงานไว้เป็นหลักฐาน)
  - 5.6 เบอร์โทรศัพท์บุคคลที่สามารถติดต่อได้ในกรณีฉุกเฉิน รวมถึงที่อยู่ของผู้รับเหมา
  - 5.7 หนังสืออนุญาตยินยอมจากเจ้าของห้องชุด
6. ต้องวางเงินค้ำประกันความเสียหายและค่าประกันการผิดระเบียบเป็นการล่วงหน้า 3 วันก่อนเข้าดำเนินการตกแต่งห้องชุดแต่ละครั้ง ในอัตราเงินค้ำประกันดังนี้

ห้องชุดขนาด 1 ห้องนอน	20,000.00.-บาท (สองหมื่นบาทถ้วน)
ห้องชุดขนาด 2 ห้องนอน	30,000.00.-บาท (สามหมื่นบาทถ้วน)

ทั้งนี้ เพื่อป้องกันความเสียหายอันอาจจะเกิดขึ้นกับทรัพย์สินส่วนกลาง หรือ ทรัพย์สินบุคคลอื่นโดยฝ่ายจัดการฯ จะคืนเงินค้ำประกันดังกล่าวให้เมื่อทำการตกแต่งแล้วเสร็จ และผ่านการตรวจสอบว่าไม่มีความเสียหายต่อทรัพย์สินใดๆ ไม่ว่าของนิติบุคคลอาคารชุด และ/หรือทรัพย์สินของบุคคลใดๆ ก็ตาม โดยนิติบุคคลอาคารชุดจะคืนเงินค้ำประกันโดยไม่ดอกเบี้ยให้แก่บุคคลผู้วางเงินค้ำประกันภายใน 30 วันหลังจากวันที่ฝ่ายจัดการฯ ได้ตรวจสอบเรื่องเสร็จสิ้นแต่หากการทำงานดังกล่าวทำให้เกิดความเสียหายแก่ทรัพย์สินส่วนกลาง หรือ ทรัพย์สิน

ของบุคคลใดๆ ฝ่ายจัดการฯ มีอำนาจพิจารณาหักหรือรับเงินค่าประกันดังกล่าว เพื่อชดเชยค่าเสียหายที่เกิดขึ้นได้ตามความเสียหายที่เกิดขึ้นจริงหากความเสียหายเกินกว่าวงเงินวงจำกัดประกันไว้เจ้าของห้องชุดต้องรับผิดชอบเพิ่มเติมให้ครบถ้วนตามจำนวนค่าเสียหายที่เกิดขึ้นหากมีการขอดำเนินการหักในคราวต่อไป จะต้องวางเงินค่าประกันเพิ่มจากเดิมอีก 3 เท่าของอัตราเงินค่าประกันที่กำหนดไว้ข้างต้น หรือตามจำนวนที่ฝ่ายจัดการฯ พิจารณาคำนวณความเหมาะสมในการดำเนินงานตกแต่ต่อเติมในแต่ละคราว

7. ทุกวันก่อนเข้าทำงาน ผู้ควบคุมงานต้องแจ้งรายชื่อให้เจ้าหน้าที่ฝ่ายจัดการฯ ตรวจสอบชื่อ ผู้เข้าทำงานทุกวัน (ผู้เข้าทำงานต้องเป็นบุคคลที่มีรายชื่อตรงกับที่ลงทะเบียนไว้ และจะใช้ชื่อทดแทนกันไม่ได้ หากมีการเปลี่ยนแปลงต้องเสนอชื่อใหม่ตามข้อ 5.4 และ 5.5 อีกครั้ง เพื่อให้ฝ่ายจัดการฯ อนุญาตก่อนเข้าพื้นที่)
8. ขณะทำงานต้องมีผู้ควบคุมงานอยู่ตลอดเวลา และผู้รับเหมาต้องติดบัตรไว้ในบริเวณหน้าอกเสื้อเพื่อให้ตรวจสอบได้เมื่อออกจากอาคารต้องแลกบัตรคืนหมดทุกคนตามรายชื่อที่แสดงตอนเข้ามาทำงาน
9. วันจันทร์ – วันศุกร์ เวลาทำงาน 09.00 - 17.00 น. สำหรับวันเสาร์-อาทิตย์และวันหยุดนักขัตฤกษ์ นิติบุคคลอาคารชุด ของโครงการ อนุญาตให้เข้าทำงานต่อเติมหรือตกแต่งภายในห้องชุด
10. การขนย้ายวัสดุสิ่งของ เครื่องมือสิ่งของ: เข้า - ออก จะต้องทำรายการยื่นต่อเจ้าหน้าที่รักษาความปลอดภัยทุกครั้ง โดยมีผู้จัดการอาคารฯ เป็นผู้อนุมัติ (แบบฟอร์มขอได้ที่ ฝ่ายจัดการฯ) ทั้งนี้ ฝ่ายจัดการฯ สงวนสิทธิ์ที่จะเข้าตรวจสอบกันได้ตลอดเวลาหากมีพฤติกรรมน่าสงสัย หรือเกิดกรณีสูญหายในอาคาร
11. ห้ามนำวัสดุอุปกรณ์ทุกชนิดมาวาง หรือเก็บไว้ ณ พื้นที่ส่วนกลางของอาคาร โดยเด็ดขาดยกเว้น ในที่ๆ ฝ่ายจัดการฯ อนุญาตเป็นคราวๆ ไป
12. ห้ามวางวัสดุสิ่งของอุปกรณ์ตกแต่งทุกชนิด เพื่อพียงรองถ่ายในพื้นที่จะจอดรถ ยกเว้นในบริเวณและเวลาที่ฝ่ายจัดการฯ กำหนดไว้ได้ และจะพียงรองถ่ายได้เฉพาะช่วงเวลาอนุญาตเท่านั้น
13. ห้ามขนถ่ายไม้หรือวัสดุที่มีขนาดยาวมากเกินขนาด ยับ-ลงสฟต์ และบันไดและพื้นที่ส่วนกลาง จะต้องติดไฟไหม้: สมกับการเคลื่อนย้ายเพื่อเป็นการป้องกันการลุกลามไหม้และกรณีกรณีเกิดเพลิงไหม้ และกรณีสูญหายส่วนกลางอื่น
14. ห้ามนำสิ่งที่เป็นวัตถุไวไฟทุกชนิดมาเก็บไว้ในอาคารโดยเด็ดขาด เช่น น้ำมัน ก๊าซแก๊ส แอลกอฮอล์ เมื่อเลิกจากการปฏิบัติงานให้นำกลับไปด้วยทุกครั้งทุกวัน
15. ห้ามทิ้งเศษขยะ หรือวัสดุก่อสร้างทุกชนิด ลงในถังขยะน้ำ ชักโครก อ่างล้างหน้า และทางระบายน้ำ หรือบริเวณอื่นนอกตัวอาคาร แต่จะต้องรวบรวมบรรจุถุงขยะหรือ ห่อพลาสติกให้มิดชิด นำกลับไปที่ถังทุกวัน ซึ่งถือเป็นภาระหน้าที่ของผู้รับเหมา
16. ระหว่างปฏิบัติงาน ต้องรักษาความปลอดภัยทางเดินร่วม พื้นที่ส่วนกลางและปิดประตูห้องชุดที่ติดกับทางเดินร่วม ให้เรียบร้อยทุกครั้ง หากมีฝนตกหรือพายุต้องปิดประตู และหน้าต่างทุกบานทันที
17. เมื่อเลิกงาน ต้องปิดหน้าต่างและประตูทุกบานอย่างมิดชิด และเรียบร้อยทุกครั้ง
18. การเข้ามาทำงานให้ใช้เวลา 9:00 - 17:00 น. เท่านั้น ถ้ามีความจำเป็นจะต้องทำเกินกว่าเวลาที่กำหนด ต้องขออนุญาตจากฝ่ายจัดการฯ เพื่อขออนุญาตตามความเหมาะสม ในกรณีที่จำเป็นและภายใต้เงื่อนไขที่กำหนดเท่านั้น
19. ห้ามคนงานพักอาศัยในอาคารชุดไม่ว่าในเวลาใดๆ ยกเว้นระยะเวลาทำงานตามที่กำหนดและได้รับอนุญาตเท่านั้น
20. ให้คนงานของผู้รับเหมางานตกแต่งห้องชุดใช้ห้องน้ำภายในห้องชุดที่กำลังทำงานตกแต่งเท่านั้น และในระหว่างที่ปฏิบัติงานหรือระหว่างพักห้ามดื่มสุรา, เล่นการพนัน, ส่งเสียงดัง หรือเล่นกีฬาทุกชนิดภายในอาคาร และให้อยู่ภายในห้องชุดที่กำลังตกแต่งเท่านั้น
21. ห้ามกระทำการใดๆ อันอาจเป็นการกระทบกระเทือนต่อโครงสร้าง ระบบประปา, ไฟฟ้า, ความมั่นคง, ระบบการป้องกันความเสียหายของอาคาร รวมทั้งความสวยงามทางด้านสถาปัตยกรรม โดยเด็ดขาด
22. ห้ามผู้รับเหมาตกแต่งใช้กระแสไฟฟ้า และนำประปา จากจุดที่เป็นทรัพย์สินส่วนกลางไปใช้ภายในห้องชุดที่กำลังตกแต่งเท่านั้น เว้นแต่จะได้รับอนุญาตจากฝ่ายจัดการฯ ก่อน ซึ่งจะต้อง เสียค่าใช้จ่ายตามที่ทางอาคารฯ กำหนด

23. ห้ามแขวนเสื้อผ้า ตากผ้า หรือวางสิ่งของใดๆ บริเวณระเบียงหรือเฉลียงด้านนอก
24. ห้ามสูบบุหรี่ภายในอาคารทุกที่ไม่ว่าจะเป็นภายในห้องชุดทางเดินร่วม บันไดหนีไฟ โดยเด็ดขาด
25. ห้ามต่อเติมสิ่งใดลงสู่หรือยื่นเข้าไปในบริเวณทรัพย์สินส่วนกลาง รวมทั้งการเปลี่ยนแปลงความสวยงามด้านสถาปัตยกรรมโดยเด็ดขาด
26. ในกรณีที่เกิดความเสียหายมาจากการตกแต่ง หรือฝ่าฝืนระเบียบ ฝ่ายจัดการฯ จะดำเนินการเรียกเก็บ หรือหักเงินค่าประกันตามที่ตามระเบียบหรือดำเนินการตามที่เห็นสมควร
27. ขณะตกแต่งและหลังจากการตกแต่งแล้วเสร็จ ผู้รับเหมาต้องทำความสะอาด ทั้งภายในและภายนอกห้องชุด เช่น โถงลิฟต์ ทางเดินร่วม และบันไดที่ใช้ในการขนย้ายวัสดุ เช่น-ลง ให้สะอาดเรียบร้อยและก่อนที่ผู้รับเหมาจะย้ายออกจากหน้างานจะต้องแจ้งให้ทางฝ่ายจัดการฯ กราบ เพื่อตรวจสอบความเรียบร้อย
28. ต้องนำถังดับเพลิงสภาพพร้อมใช้งานขนาดไม่ต่ำกว่า 10 ปอนด์มาประจำไว้ภายในห้องชุด ตั้งแต่เริ่มงานตกแต่งภายในอย่างน้อยห้องชุดละ 1 ถัง จนกระทั่งงานแล้วเสร็จ
29. การใช้ลิฟต์เพื่อขนวัสดุอุปกรณ์ในทางตกแต่งห้องชุด จะใช้ได้เฉพาะลิฟต์ชั้นของในช่วงเวลาวันจันทร์ถึงวันศุกร์ ตั้งแต่เวลา 09.00 - 17.00 น. เท่านั้น (ห้ามใช้ลิฟต์ขนวัสดุอุปกรณ์ในวันเสาร์ อาทิตย์ และวันหยุดนักขัตฤกษ์)
30. ในกรณีที่มีการฝ่าฝืนระเบียบนี้ ทางฝ่ายจัดการฯ ได้กำหนดบทลงโทษตามลำดับ หรือ แล้วแต่พิจารณา ตามความรุนแรงของเหตุไว้ดังนี้
  - 30.1 เตือนด้วยวาจาหรือลายลักษณ์อักษร
  - 30.2 กรณีที่มีการฝ่าฝืนระเบียบเกี่ยวกับเอกสารหรือบัตรที่ออกโดยนิติบุคคลอาคารชุด ปรับณับละ 500 บาท (ห้าร้อยบาท)
  - 30.3 กรณีปฏิบัติภาระละเมิด และ/หรือฝ่าฝืนระเบียบ ปรับครั้งละไม่ต่ำกว่า 500 บาท (ห้าร้อยบาท)
  - 30.4 กรณีละเมิดข้อห้ามการสูบบุหรี่ในอาคาร ปรับครั้งละไม่ต่ำกว่า 5,000 บาท (ห้าพันบาท)
  - 30.5 กรณีที่มีการฝ่าฝืนข้อห้ามหรือก่อความรุนแรง อันตรายต่อชีวิตและทรัพย์สินของบุคคลใดๆ ให้ระงับการตกแต่งและให้ออกจากอาคารและดำเนินการตามกฎหมายแล้วแต่กรณี
31. ในกรณีที่มีการปรับระหว่างการตกแต่ง จนมีผลให้วงเงินค่าประกันลดต่ำกว่าครึ่งหนึ่งของวงเงินค่าประกันผู้รับเหมาหรือเจ้าของห้องชุดจะต้องวางเงินเพิ่มให้เต็มวงเงินเดิมภายใน 3 วัน
32. ระเบียบนี้กำหนดขึ้น เพื่อเป็นแนวทาง และหลักปฏิบัติในการรักษาความสงบเรียบร้อย เพื่อป้องกันสิ่งผิดและทรัพย์สินอื่นอาจเกิดความเสียหายขึ้นได้ ไม่จะเป็นการดำเนินการโดยปราศหรือเจตนา จึงใคร่ขอความร่วมมือ และทำความเข้าใจในการถือปฏิบัติร่วมกันโดยเคร่งครัด

รับทราบ และยินยอมปฏิบัติตามระเบียบ ลงชื่อ ..... ( เจ้าของห้องชุด )  
(.....)

รับทราบ และยินยอมปฏิบัติตามระเบียบ ลงชื่อ ..... ( ผู้รับเหมา )  
(.....)

ประกาศใช้เมื่อวันที่ 20 มิถุนายน 2556

นิติบุคคลอาคารชุด ชารี นาย แสนศิริ

หมายเหตุ : ระเบียบการพักอาศัยนี้อาจเพิ่มเติม หรือ เปลี่ยนแปลงได้ตามความเหมาะสม โดยความเห็นชอบคณะกรรมการนิติบุคคลอาคารชุดเพื่อประโยชน์แก่เจ้าของร่วมอาคารชุด

ระเบียบการพักอาศัยนิติบุคคลอาคารชุด ชารี นาย แสนสิริ  
ที่ 005/2556 : เรื่อง การรักษาความสะอาด และการทิ้งขยะมูลฝอย

- เพื่อสุขอนามัยและสภาพแวดล้อมที่ดี และคงไว้ซึ่งความสวยงาม และความเป็นระเบียบเรียบร้อยของอาคารชุดฯ อันจะยังประโยชน์สุขในการอยู่อาศัยร่วมกัน จึงใคร่ขอความร่วมมือจากทุกท่าน เกี่ยวกับการรักษาความสะอาด โดยปฏิบัติ ดังนี้
1. ให้นำขยะเปียก ขยะแห้งใส่ถุง หรือภาชนะที่หนา:สน พร้อมรัดหรือปิดปากถุงให้เรียบร้อย ส่วนขยะมีพิษและอันตราย ให้นำบรรจุในภาชนะที่สามารถป้องกันอันตราย เมื่อถึงขยะลงถัง เรียบร้อยแล้ว ให้ปิดฝาทุกครั้ง
  2. เจ้าของห้องชุดจะต้องแยกขยะมูลฝอยตามประเภทขยะและชนิดของขยะมูลฝอย ณ สถานที่และภาชนะแยกประเภทขยะมูลฝอยที่นิติบุคคลอาคารชุดกำหนด
  3. พนักงานดูแลทำความสะอาดจะนำขยะตามชั้นต่างๆ ไปทิ้งยังห้องพักขยะชั้นล่างทุกวัน โดยจัดเก็บวันละ 1 ครั้ง ช่วงเวลา 10.30 น. หรือตามความเหมาะสมที่กำหนดไว้
  4. ผู้อยู่อาศัยร่วมจะต้องไม่กวาดเศษผง หรือทิ้งขยะออกมาในบริเวณทางเดินร่วมหน้าห้องชุด หรือบริเวณส่วนกลางทั้งหมดของอาคารชุด และหากฝ่าฝืนจะคิดค่าธรรมเนียมบริการจัดเก็บ และทำความสะอาดในจำนวนเงินครั้งละ 500 บาท
  5. ห้ามทิ้งกิ่งไม้หรือวัสดุอื่นใดที่เป็นต้นเหตุการลุกลามและติดไฟลงถังขยะ หากสิ่งของหรือวัสดุมีขนาดใหญ่ หรือมีน้ำหนักมาก ไม่สามารถทิ้งลงถังขยะได้ ให้นำลงถังทิ้งที่จุดพักขยะชั้นล่างของอาคารชุด และแจ้งให้ฝ่ายดูแลอาคารชุดฯ ทราบ เพื่อดำเนินการต่อไป
  6. ห้ามทิ้งเศษอาหารหรือเศษวัสดุต่างๆ ลงในท่อระบายน้ำทิ้ง อย่างล้างหน้า หรืออ่างล้างจาน กรณีทำให้เกิดการอุดตัน และเป็นเหตุให้เกิดความเสียหายต่อตนเองและส่วนรวมท่านอื่น ผู้อยู่อาศัยในห้องชุดนั้น ต้องรับการค่าใช้จ่ายในการซ่อมแซมทั้งสิ้น
  7. ห้ามนำขยะทุกชนิดหรือที่มีกลิ่นเหม็น / รุน และมีผลต่อสภาพแวดล้อมวางบริเวณหน้าห้องชุด ให้นำไปทิ้งยังถังขยะที่ฝ่ายจัดการฯ กำหนดไว้โดยวางลงในถังขยะ ห้ามวางด้านข้างถังขยะ หรือบนฝาถังขยะ หากฝ่าฝืนฝ่ายจัดการฯ จะดำเนินการเปรียบเทียบปรับไม่ต่ำกว่า 500 บาท ต่อครั้ง

ประกาศใช้เมื่อวันที่ 20 มิถุนายน 2556  
นิติบุคคลอาคารชุด ชารี นาย แสนสิริ

หมายเหตุ : ระเบียบการพักอาศัยนี้อาจเพิ่มเติม หรือ เปลี่ยนแปลงได้ตามความเหมาะสม โดยความเห็นชอบคณะกรรมการนิติบุคคลอาคารชุด เพื่อประโยชน์แก่เจ้าของร่วมอาคารชุด

ระเบียบการพักอาศัยนิติบุคคลอาคารชุด ชารี นาย แสนสิริ  
ที่ 006/2556 : เรื่อง ระเบียบการใช้ลิฟต์

- เพื่อความเป็นระเบียบเรียบร้อย ความปลอดภัย และเพื่อการดูแลรักษาสิ่งปลูกสร้าง ให้มีสภาพดี และสะอาดอยู่เสมอ นิติบุคคลอาคารชุด จึงกำหนดระเบียบเพื่อใช้เป็นข้อปฏิบัติดังนี้
1. ลิฟต์ของ อาคารชุด ชารี นาย แสนสิริ เป็นลิฟต์โดยสารอาคาร A จำนวน 2 ตัว อาคาร B จำนวน 2 ตัว ให้บริการลิฟต์ตลอด 24 ชั่วโมง
  2. การใช้ลิฟต์ของจะต้องแจ้งขออนุญาตและรายการสิ่งของที่ย้ายทุกครั้ง โดยจะต้องปฏิบัติตามนี้
    - 2.1 จะต้องไม่บรรทุกวัสดุที่มีน้ำหนักเกินกว่า 800 กิโลกรัม
    - 2.2 วัสดุที่จะบรรทุกจะต้องมีขนาดกว้างความยาวและความสูงไม่เกินขนาดพอดีของตัวลิฟต์โดยสาร
  3. การใช้ลิฟต์ของเพื่อขนวัสดุอุปกรณ์ในงานตกแต่งห้องชุดจะต้องปฏิบัติตามเพิ่มเติมจากข้อ 2 ดังนี้
    - 3.1 ใช้ลิฟต์ขนวัสดุอุปกรณ์ในวันเสาร์ -อาทิตย์ และวันหยุดนักขัตฤกษ์
  4. ห้ามกระทำการใดๆ อันก่อให้เกิดความเสียหาย ต่อห้องโดยสารและระบบลิฟต์
  5. โปรดปฏิบัติตามข้อแนะนำภายในลิฟต์ และกฎระเบียบการใช้ลิฟต์ของนิติบุคคลอาคารชุดฯ อย่างเคร่งครัด
  6. ขอความร่วมมือในการรักษาความสะอาดและโปรดใช้ภาชนะด้วยความระมัดระวังและสุภาพเรียบร้อย
  7. ห้ามใช้ลิฟต์ขณะเกิดเพลิงไหม้โดยเด็ดขาด
  8. หากลิฟต์เกิดความเสียหายใดๆ ผู้กระทำ และผู้มีส่วนเกี่ยวข้อง จะต้องรับผิดชอบ และชดเชยค่าเสียหายให้กับนิติบุคคลอาคารชุดฯ ตามความเสียหายที่เกิดขึ้นจริง
  9. นิติบุคคลอาคารชุดฯ ขอสงวนสิทธิ์ในการปิดให้บริการลิฟต์โดยสารชั่วคราว เพื่อซ่อมบำรุงรักษา ลิฟต์ ตามความเหมาะสม
  10. กรณีเกิดเหตุขัดข้อง กรุณาแจ้งฝ่ายจัดการโดยเร็วทันที
    - 11.1 เตือนด้วยวาจา และสายสัญญาณอื่นๆ
    - 11.2 ปรับปรุงลิฟต์ให้เรียบร้อย ครั้งละไม่ต่ำกว่า 500 บาท
    - 11.3 กรณีใช้ลิฟต์โดยสารเพื่องานตกแต่ง ฝ่ายจัดการฯ จะรับผิดชอบการตกแต่งห้องชุดทั้งหมด รวมทั้งรับผิดชอบการเข้าตกแต่ง และให้ผู้รับเหมางานตกแต่ง รวมทั้งคนงานที่เข้าทำงานตกแต่งออกจากอาคารชุดฯ และดำเนินการตามกฎหมาย แล้วแต่กรณี

ประกาศใช้เมื่อวันที่ 20 มิถุนายน 2556  
นิติบุคคลอาคารชุด ชารี นาย แสนสิริ

หมายเหตุ : ระเบียบการพักอาศัยนี้อาจเพิ่มเติม หรือ เปลี่ยนแปลงได้ตามความเหมาะสม โดยความเห็นชอบคณะกรรมการนิติบุคคลอาคารชุด เพื่อประโยชน์แก่เจ้าของร่วมอาคารชุด



ระเบียบการพักอาศัยนิติบุคคลอาคารชุด ชารี บาย แสนสิริ  
ที่ 007/2556 : เรื่อง การใช้และติดตั้งตู้สายเชื่อมสัญญาณโทรศัพท์

1. ตู้สายเชื่อมสัญญาณโทรศัพท์สายตรงเป็นทรัพย์สินส่วนกลางของนิติบุคคลอาคารชุดฯ
2. ตู้สายเชื่อมสัญญาณโทรศัพท์ที่เจ้าของห้องชุดมีสิทธิเช่าได้ มีดังนี้
  - 2.1 ตู้สายเชื่อมสัญญาณโทรศัพท์สายตรง จำนวน 1 หมายเลข
  - 2.2 ระบบโทรศัพท์ของอาคารชุด มิได้สำรองตู้สายสำหรับผู้ร้องขอหมายเลขเพิ่ม
3. ตู้สายเชื่อมสัญญาณโทรศัพท์มีวัตถุประสงค์ดังนี้
  - 3.1 ตู้สายเชื่อมสัญญาณโทรศัพท์สายตรง เพื่อให้ห้องชุดสามารถติดต่อสื่อสารภายนอกอาคารชุดฯ
4. ตู้สายเชื่อมสัญญาณโทรศัพท์สายตรง ไม่อนุญาตให้เปลี่ยนแปลงวัตถุประสงค์การใช้ตามข้อ 3
5. กรณีมีการขอเพิ่มตู้สายเชื่อมสัญญาณโทรศัพท์สายตรง มากกว่าหนึ่งหมายเลข ที่มีอยู่เดิม (ตามข้อ 2) ต้องปฏิบัติตามระเบียบของอาคารชุด

ประกาศใช้เมื่อวันที่ 20 มิถุนายน 2556  
นิติบุคคลอาคารชุด ชารี บาย แสนสิริ

หมายเหตุ : ระเบียบการพักอาศัยนี้อาจเพิ่มเติม หรือ เปลี่ยนแปลงได้ตามความเหมาะสม โดยความเห็นชอบคณะกรรมการนิติบุคคลอาคารชุด เพื่อประโยชน์แก่เจ้าของร่วมอาคารชุด

ระเบียบการพักอาศัยนิติบุคคลอาคารชุด ชารี บาย แสนสิริ  
ที่ 008/2556 : เรื่อง การใช้ห้องออกกำลังกาย

1. ห้องออกกำลังกายเปิดบริการตั้งแต่เวลา 07.00 – 22.00 น.
2. “สมาชิก” ได้แก่ เจ้าของห้องชุด, ผู้พักอาศัย และบริวารของเจ้าของห้องชุด
3. การใช้บริการต้องแต่งกายด้วยชุดที่เหมาะสมและไม่เปียกน้ำ พร้อมทั้งสวมรองเท้าสำหรับเล่นกีฬา ตลอดจนห้ามถอดเสื้อขณะออกกำลังกาย
4. สมาชิก ต้องศึกษาคำแนะนำ, ข้อเสนอนี้ และตลอดจนวิธีการใช้เครื่องออกกำลังกายที่ดีอยู่ในห้องออกกำลังกาย ก่อนการใช้บริการทุกครั้ง
5. บุคคลต่อไปนี้ ห้ามใช้บริการห้องออกกำลังกายโดยเด็ดขาด
  - 5.1 ผู้ป่วยที่ร่างกายไม่แข็งแรง หรืออยู่ระหว่างการพักฟื้น
  - 5.2 ผู้ป่วยที่เป็นโรคติดต่อทุกชนิด และโรคหัวใจ
  - 5.3 ผู้ที่ดื่มสุรา เบียร์ และของมึนเมาทุกชนิด
6. ห้ามเด็กอายุต่ำกว่า 12 ปี ใช้บริการห้องออกกำลังกาย
7. ห้ามนำอาหารและเครื่องดื่มทุกชนิด เข้าไปรับประทานในห้องออกกำลังกายโดยเด็ดขาด
8. ให้ความร่วมมือในการรักษาความสะอาด และโปรดใช้อุปกรณ์ด้วยความสุภาพ รวมทั้งไม่เป็นการ รบกวนสมาธิของผู้อื่น
9. โปรดใช้เครื่องออกกำลังกายตามวิธีที่ถูกต้อง หากเกิดความเสียหาย หรือเกิดความไม่สะดวก กรุณาแจ้งฝ่ายจัดการฯ ให้ทราบทันที
10. หากสมาชิก หรือ แขกของสมาชิกฯ ทำความเสียหายให้แก่ห้องออกกำลังกาย หรือ ทรัพย์สินส่วนกลาง สมาชิกจะต้องรับผิดชอบค่าใช้จ่ายที่เกิดขึ้นตามที่นิติบุคคลอาคารชุดฯ ตามจำนวนค่าใช้จ่าย และ/หรือค่าเสียหายที่เกิดขึ้นจริง
11. หากมีเหตุอันควรหรือความเสียหายต่อชีวิตและทรัพย์สินของสมาชิก และ/หรือแขกของสมาชิก ไม่ว่าในกรณีใดๆ ก็ตาม ทางนิติบุคคลอาคารชุดฯ และ ฝ่ายจัดการฯ จะไม่รับผิดชอบใดๆ ทั้งสิ้น
12. ฝ่ายจัดการฯ สงวนสิทธิ์ ที่จะไม่อนุญาตให้บุคคลที่ไม่ปฏิบัติตามระเบียบการพักอาศัยนี้ ใช้ห้องออกกำลังกาย ได้ตามความเหมาะสม

ประกาศใช้เมื่อวันที่ 20 มิถุนายน 2556  
นิติบุคคลอาคารชุด ชารี บาย แสนสิริ

หมายเหตุ : ระเบียบการพักอาศัยนี้อาจเพิ่มเติม หรือ เปลี่ยนแปลงได้ตามความเหมาะสม โดยความเห็นชอบคณะกรรมการนิติบุคคลอาคารชุด เพื่อประโยชน์แก่เจ้าของร่วมอาคารชุด

ระเบียบการพักอาศัยนิติบุคคลอาคารชุด ชาริ บาย แสนสิริ

ที่ 009/2556 : เรื่อง การใช้สระว่ายน้ำ

1. สระว่ายน้ำเปิดให้บริการตั้งแต่เวลา 07.00 -22.00 น.
2. “สมาชิก” ได้แก่ เจ้าของห้องชุด, ผู้พักอาศัย และบริวารของเจ้าของห้องชุด
3. ในกรณีที่มีการปิดสระว่ายน้ำเป็นการชั่วคราว ฝ่ายจัดการฯ จะติดประกาศให้ทราบล่วงหน้า
4. ผู้ใช้บริการสระว่ายน้ำจะต้องต้องการด้วยชุดว่ายน้ำตามมาตรฐานและจะต้องสวมหมวกว่ายน้ำทุกครั้ง
5. ก่อนลงสระว่ายน้ำ จะต้องอาบน้ำชำระร่างกายให้สะอาดทุกครั้ง
6. ห้ามสมาชิกและแขกของสมาชิกปฏิบัติดังนี้โดยเด็ดขาด
  - 6.1 ใช้บริการสระว่ายน้ำขณะที่ฝนตกและฟ้าคะนอง
  - 6.2 ผู้ป่วยที่เป็นโรคติดต่อ หรือโรคผิวหนัง
  - 6.3 สวมรองเท้าเดินรอบบริเวณสระว่ายน้ำ
  - 6.4 ห้ามนำอาหารและเครื่องดื่มเข้ามารับประทานในบริเวณสระว่ายน้ำ
7. เด็กที่อายุต่ำกว่า 12 ปี ต้องมีผู้ปกครองดูแลอย่างใกล้ชิด
8. สมาชิกต้องรับผิดชอบต่อความปลอดภัยของบุตรธิดาของท่านที่มาใช้บริการ และต้องใช้ความระมัดระวังไม่ปล่อยให้เด็กเล่นอยู่ในสระว่ายน้ำตามลำพัง
9. ห้ามวิ่งเล่นบริเวณสระว่ายน้ำ หรือส่งเสียงดังรบกวนผู้อื่นหากสมาชิก และแขกของสมาชิกทำความเสียหายให้แก่สระว่ายน้ำหรือทรัพย์สินส่วนกลาง สมาชิกจะต้องรับผิดชอบค่าใช้จ่ายแก่นิติบุคคลอาคารชุดฯ ตามจำนวนค่าใช้จ่ายที่เกิดขึ้นจริง
10. ให้ความร่วมมือในการดูแลรักษาความสะอาด และใช้อุปกรณ์ด้วยความสุภาพ
11. หากมีเหตุอันตรายหรือความเสียหายต่อชีวิตและทรัพย์สินของสมาชิก และ/หรือแขกของสมาชิก ไม่ว่าในกรณีใดๆ ก็ตามทางนิติบุคคลอาคารชุดฯ และฝ่ายจัดการฯ จะไม่รับผิดชอบใดๆ ทั้งสิ้น
12. ฝ่ายจัดการฯ สงวนสิทธิ์ที่จะจำกัดจำนวนผู้ใช้บริการสระว่ายน้ำ หรือเข้าไปในบริเวณสระว่ายน้ำตลอดจนไม่อนุญาตให้บุคคลที่ไม่ปฏิบัติตามระเบียบข้อบังคับนี้ ใช้บริการสระว่ายน้ำได้ตามความเหมาะสม

ประกาศใช้เมื่อวันที่ 20 มิถุนายน 2556

นิติบุคคลอาคารชุด ชาริ บาย แสนสิริ

หมายเหตุ : ระเบียบการพักอาศัยนี้อาจเพิ่มเติม หรือ เปลี่ยนแปลงได้ตามความเหมาะสม โดยความเห็นชอบของคณะกรรมการนิติบุคคลอาคารชุด เพื่อประโยชน์แก่เจ้าของร่วมอาคารชุด



## APPENDIX-2

---

เอกสาร 2-4      ตัวอย่างเอกสารบันทึกการกำจัดแมลง



# กำหนดการเข้าบริการ กำจัดปลวกและแมลง

## Pest Control Treatment

กำหนดการฉีดยากำจัดปลวกและแมลงบริเวณพื้นที่ส่วนกลางประจำเดือนพฤศจิกายน  
วันที่ 2 พฤศจิกายน 2566 เวลา 13.00 – 14.00 น.  
กรุณาติดต่อสำนักงานนิติบุคคล เพื่อแจ้งความประสงค์ ให้เข้าดำเนินการฉีดยากำจัดปลวก  
และแมลงภายในห้องชุด ภายในวันที่ 1 พฤศจิกายน 2566

Pest control treatment in common areas for the month of November  
has been scheduled on November 2023, from 13.00 – 14.00 hrs.  
To have pest control service the inside of your unit on this date, please contact  
the Juristic Office by 1 November 2023.

Announce Date : 30 October 2023



## APPENDIX-3

---

ใบรายงานผลการวิเคราะห์คุณภาพน้ำทิ้ง



## Report for Sample Analysis

CUSTOMER NAME : Presearch Co.,Ltd.  
 ADDRESS : 30 Punnavithi 24 Sukhumvit101 Bangchak Phraknong Bangkok 10260  
 CONTACT DETAILS : คุณเบญจพร อินทรเพชร TEL: 099 – 926 4661 e-mail: support@presearch.co.th  
 SAMPLING SOURCE : Sari By Sansiri  
 SAMPLE TYPE/NAME : Waste Water REPORT NO. : JEX-Ww-23-J0955  
 SAMPLING DATE : July 26, 2023 RECEIVED DATE : July 27, 2023  
 SAMPLING TIME : 11.30 Hour ANALYTICAL DATE : July 27 – August 5, 2023  
 SAMPLING METHOD : Grab QUOTATION NO. : QL/23/0037/W/Pw  
 SAMPLING BY : Praphan Wongjaesem (๖-295-๖-0004) WORK NO. : Ww-23-J2717

PARAMETERS	UNIT	METHOD OF ANALYSIS	RESULT	REGULATORY STANDARD
			Influent	
BOD	mg/l	5-Day BOD Test, Azide Modification Method	150.0	-
Grease and Oil	mg/l	Liquid-Liquid, Partial-Gravimetric Method	5.4	-
pH	-	Electrometric Method	7.3 (25°C)	-
Settleable Solids	mg/l	Imhoff cone	125	-
Sulfide	mg/l	Iodometric Method	9.22	-
TKN	mg/l	Semi-Micro Kjeldahl Nitrogen	113.7	-
Total Dissolved Solids	mg/l	Total Dissolved Solids Dried at 180°C	448	-
Total Suspended Solids	mg/l	Total Suspended Solids Dried at 103-105°C	202.7	-
Total Coliform Bacteria*	MPN/100 ml	Multiple Tube Fermentation Technique	>160,000	-
Fecal Coliform Bacteria*	MPN/100 ml	Multiple Tube Fermentation Technique	>160,000	-
SAMPLE CONDITION			Sample Color / Turbid : Yellow / Turbid	
			Sediment : Black	

**Reference:** Base on Standard Methods for the Examination of Water and Wastewater, APHA, AWWA, WEF, 23rd ed. Washington, 2017

**Standard:** Notification of the Ministry of Natural Resources and Environment, Subject: Establish control standards Drainage of wastewater from certain types and buildings of certain sizes, dated November 7, 2005, announced in the Government Gazette, Volume 122, Chapter 125 D, dated 29 December 2005.

**Definition** \*: The test was subcontracted to another laboratory

**Remark:** *Bold-Italic* number meaning the value out of regulatory standard range



ห้องปฏิบัติการวิเคราะห์เอกชน : ทะเบียนเลขที่ ๖-295

Laboratory Manager: \_\_\_\_\_

(Dr. Aingsana Romsaiyud)

๖-295-๖-0002

**Remark:** 1) The above results are valid only for the analyzed / tested sample (s) as indicated in this report only.  
 2) Do not copy partial of this analysis report without official approval.



## Report for Sample Analysis

CUSTOMER NAME : Presearch Co.,Ltd.  
 ADDRESS : 30 Punnavithi 24 Sukhumvit101 Bangchak Phraknong Bangkok 10260  
 CONTACT DETAILS : คุณเบญจพร อินทรเพชร TEL: 099 – 926 4661 e-mail: support@presearch.co.th  
 SAMPLING SOURCE : Sari By Sansiri  
 SAMPLE TYPE/NAME : Waste Water REPORT NO. : JEX-Ww-23-J0955  
 SAMPLING DATE : July 26, 2023 RECEIVED DATE : July 27, 2023  
 SAMPLING TIME : 11.30 Hour ANALYTICAL DATE : July 27 – August 5, 2023  
 SAMPLING METHOD : Grab QUOTATION NO. : QL/23/0037/W/Pw  
 SAMPLING BY : Praphan Wongjaesem (๗-295-๙-0004) WORK NO. : Ww-23-J2718

PARAMETERS	UNIT	METHOD OF ANALYSIS	RESULT	REGULATORY STANDARD
			Effluent	
BOD	mg/l	5-Day BOD Test, Azide Modification Method	8.5	≤ 30
Grease and Oil	mg/l	Liquid-Liquid, Partial-Gravimetric Method	<LOQ (5.0)	≤ 20.0
pH	-	Electrometric Method	6.8 (25°C)	5.0-9.0
Settleable Solids	mg/l	Imhoff cone	<0.1	≤ 0.5
Sulfide	mg/l	Iodometric Method	NOT DETECTED	≤ 1.0
TKN	mg/l	Semi-Micro Kjeldahl Nitrogen	13.4	≤ 35
Total Dissolved Solids	mg/l	Total Dissolved Solids Dried at 180°C	394	≤ 500
Total Suspended Solids	mg/l	Total Suspended Solids Dried at 103-105°C	35.6	≤ 40
Total Coliform Bacteria*	MPN/100 ml	Multiple Tube Fermentation Technique	35,000	-
Fecal Coliform Bacteria*	MPN/100 ml	Multiple Tube Fermentation Technique	24,000	-
SAMPLE CONDITION			Sample Color / Turbid : Yellow / Cloudy	
			Sediment : Black	

**Reference:** Base on Standard Methods for the Examination of Water and Wastewater, APHA, AWWA, WEF, 23rd ed. Washington, 2017

**Standard:** Notification of the Ministry of Natural Resources and Environment, Subject: Establish control standards Drainage of wastewater from certain types and buildings of certain sizes, dated November 7, 2005, announced in the Government Gazette, Volume 122, Chapter 125 D, dated 29 December 2005.

**Definition** \*: The test was subcontracted to another laboratory

**Remark:** *Bold-Italic* number meaning the value out of regulatory standard range



ห้องปฏิบัติการวิเคราะห์เอกชน : ทะเบียนเลขที่ ๗-295

Laboratory Manager: \_\_\_\_\_

(Dr. Angsana Romsaiyud)

๗-295-๙-0002

**Remark:** 1) The above results are valid only for the analyzed / tested sample (s) as indicated in this report only.

2) Do not copy partial of this analysis report without official approval.

## Report for Sample Analysis

CUSTOMER NAME : Presearch Co.,Ltd.  
 ADDRESS : 30 Punnavithi 24 Sukhumvit101 Bangchak Phraknong Bangkok 10260  
 CONTACT DETAILS : คุณเบญจพร อินทรเพชร TEL: 099 – 926 4661 e-mail: support@presearch.co.th  
 SAMPLING SOURCE : Sari By Sansiri  
 SAMPLE TYPE/NAME : Waste Water REPORT NO. : JEX-Ww-23-J0955  
 SAMPLING DATE : July 26, 2023 RECEIVED DATE : July 27, 2023  
 SAMPLING TIME : 11.30 Hour ANALYTICAL DATE : July 27 – August 5, 2023  
 SAMPLING METHOD : Grab QUOTATION NO. : QL/23/0037/W/Pw  
 SAMPLING BY : Praphan Wongjaesem (ว-295-จ-0004) WORK NO. : Ww-23-J2719

PARAMETERS	UNIT	METHOD OF ANALYSIS	RESULT	REGULATORY STANDARD
			ข้อพิพาทน้ำสุดท้าย	
BOD	mg/l	5-Day BOD Test, Azide Modification Method	4.4	≤ 30
Grease and Oil	mg/l	Liquid-Liquid, Partial-Gravimetric Method	<LOQ (5.0)	≤ 20.0
pH	-	Electrometric Method	7.4 (25°C)	5.0-9.0
Settleable Solids	mg/l	Imhoff cone	NOT DETECTED	≤ 0.5
Sulfide	mg/l	Iodometric Method	NOT DETECTED	≤ 1.0
TKN	mg/l	Semi-Micro Kjeldahl Nitrogen	<LOQ (4.0)	≤ 35
Total Dissolved Solids	mg/l	Total Dissolved Solids Dried at 180°C	444	≤ 500
Total Suspended Solids	mg/l	Total Suspended Solids Dried at 103-105°C	3.5	≤ 40
Total Coliform Bacteria*	MPN/100 ml	Multiple Tube Fermentation Technique	130	-
Fecal Coliform Bacteria*	MPN/100 ml	Multiple Tube Fermentation Technique	48	-
SAMPLE CONDITION			Sample Color / Turbid : Yellow / Clear	
			Sediment : A Bit	

**Reference:** Base on Standard Methods for the Examination of Water and Wastewater, APHA, AWWA, WEF, 23rd ed. Washington, 2017

**Standard:** Notification of the Ministry of Natural Resources and Environment, Subject: Establish control standards Drainage of wastewater from certain types and buildings of certain sizes, dated November 7, 2005, announced in the Government Gazette, Volume 122, Chapter 125 D, dated 29 December 2005.

**Definition** \*: The test was subcontracted to another laboratory

**Remark:** *Bold-Italic* number meaning the value out of regulatory standard range



ห้องปฏิบัติการวิเคราะห์เอกชน : ทะเบียนเลขที่ ว-295

Laboratory Manager: \_\_\_\_\_

(Dr. Angsana Romsaiyud)

ว-295-ค-0002

**Remark:** 1) The above results are valid only for the analyzed / tested sample (s) as indicated in this report only.  
 2) Do not copy partial of this analysis report without official approval.



## Report for Sample Analysis

CUSTOMER NAME : Presearch Co.,Ltd.  
 ADDRESS : 30 Punnavithi 24 Sukhumvit101 Bangchak Phraknong Bangkok 10260  
 CONTACT DETAILS : คุณเบญจพร อินทรเพชร TEL: 099 – 926 4661 e-mail: support@presearch.co.th  
 SAMPLING SOURCE : Sari By Sansiri  
 SAMPLE TYPE/NAME : Waste Water REPORT NO. : JEX-Ww-23-J1067  
 SAMPLING DATE : August 23, 2023 RECEIVED DATE : August 24, 2023  
 SAMPLING TIME : 13.20 Hour ANALYTICAL DATE : August 24 -September 2, 2023  
 SAMPLING METHOD : Grab QUOTATION NO. : QL/23/0037/W/Pw  
 SAMPLING BY : Praphan Wongjaesem (๑-295-๑-0004) WORK NO. : Ww-23-J2972

PARAMETERS	UNIT	METHOD OF ANALYSIS	RESULT	REGULATORY STANDARD
			Influent	
BOD	mg/l	5-Day BOD Test, Azide Modification Method	305.0	-
Grease and Oil	mg/l	Liquid-Liquid, Partial-Gravimetric Method	<LOQ (5.0)	-
pH	-	Electrometric Method	7.3 (25°C)	-
Settleable Solids	mg/l	Imhoff cone	86.0	-
Sulfide	mg/l	Iodometric Method	0.19	-
TKN	mg/l	Semi-Micro Kjeldahl Nitrogen	133.3	-
Total Dissolved Solids	mg/l	Total Dissolved Solids Dried at 180°C	400	-
Total Suspended Solids	mg/l	Total Suspended Solids Dried at 103-105°C	1,694.1	-
Total Coliform Bacteria*	MPN/100 ml	Multiple Tube Fermentation Technique	>160,000	-
Fecal Coliform Bacteria*	MPN/100 ml	Multiple Tube Fermentation Technique	>160,000	-
<u>SAMPLE CONDITION</u>			Sample Color / Turbid : Black / Turbid	
			Sediment : Black	

Reference: Base on Standard Methods for the Examination of Water and Wastewater, APHA, AWWA, WEF, 23rd ed. Washington, 2017

Standard: Notification of the Ministry of Natural Resources and Environment, Subject: Establish control standards Drainage of wastewater from certain types and buildings of certain sizes, dated November 7, 2005, announced in the Government Gazette, Volume 122, Chapter 125 D, dated 29 December 2005.

Definition \*: The test was subcontracted to another laboratory

Remark: ***Bold-Italic*** number meaning the value out of regulatory standard range



ห้องปฏิบัติการวิเคราะห์เอกชน : ทะเบียนเลขที่ ๑-295

Laboratory Manager: \_\_\_\_\_

(Dr. Angsana Romsaiyud)

๑-295-๑-0002

Remark: 1) The above results are valid only for the analyzed / tested sample (s) as indicated in this report only.

2) Do not copy partial of this analysis report without official approval.

## Report for Sample Analysis

CUSTOMER NAME : Presearch Co.,Ltd.  
 ADDRESS : 30 Punnaewithi 24 Sukhumvit101 Bangchak Phraknong Bangkok 10260  
 CONTACT DETAILS : คุณเบญจพร อินทรเพชร TEL: 099 – 926 4661 e-mail: support@presearch.co.th  
 SAMPLING SOURCE : Sari By Sansiri  
 SAMPLE TYPE/NAME : Waste Water REPORT NO. : JEX-Ww-23-J1067  
 SAMPLING DATE : August 23, 2023 RECEIVED DATE : August 24, 2023  
 SAMPLING TIME : 13.20 Hour ANALYTICAL DATE : August 24 -September 2, 2023  
 SAMPLING METHOD : Grab QUOTATION NO. : QL/23/0037/W/Pw  
 SAMPLING BY : Praphan Wongjaesem (๑-295-๑-0004) WORK NO. : Ww-23-J2973

PARAMETERS	UNIT	METHOD OF ANALYSIS	RESULT	REGULATORY STANDARD
			Effluent	
BOD	mg/l	5-Day BOD Test, Azide Modification Method	33.3	≤ 30
Grease and Oil	mg/l	Liquid-Liquid, Partial-Gravimetric Method	<LOQ (5.0)	≤ 20.0
pH	-	Electrometric Method	7.3 (25°C)	5.0-9.0
Settleable Solids	mg/l	Imhoff cone	<0.1	≤ 0.5
Sulfide	mg/l	Iodometric Method	NOT DETECTED	≤ 1.0
TKN	mg/l	Semi-Micro Kjeldahl Nitrogen	76.2	≤ 35
Total Dissolved Solids	mg/l	Total Dissolved Solids Dried at 180°C	400	≤ 500
Total Suspended Solids	mg/l	Total Suspended Solids Dried at 103-105°C	30.9	≤ 40
Total Coliform Bacteria*	MPN/100 ml	Multiple Tube Fermentation Technique	>160,000	-
Fecal Coliform Bacteria*	MPN/100 ml	Multiple Tube Fermentation Technique	>160,000	-
SAMPLE CONDITION			Sample Color / Turbid : Yellow / Cloudy	
			Sediment : Black	

**Reference:** Base on Standard Methods for the Examination of Water and Wastewater, APHA, AWWA, WEF, 23rd ed. Washington, 2017

**Standard:** Notification of the Ministry of Natural Resources and Environment, Subject: Establish control standards Drainage of wastewater from certain types and buildings of certain sizes, dated November 7, 2005, announced in the Government Gazette, Volume 122, Chapter 125 D, dated 29 December 2005.

**Definition** \*: The test was subcontracted to another laboratory

**Remark:** *Bold-Italic* number meaning the value out of regulatory standard range



ห้องปฏิบัติการวิเคราะห์เอกชน : ทะเบียนเลขที่ ๑-295

Laboratory Manager: \_\_\_\_\_

(Dr. Angsana Romsaiyud)

๑-295-๑-0002

**Remark:** 1) The above results are valid only for the analyzed / tested sample (s) as indicated in this report only.

2) Do not copy partial of this analysis report without official approval.



## Report for Sample Analysis

CUSTOMER NAME : Presearch Co.,Ltd.  
 ADDRESS : 30 Punnaewithi 24 Sukhumvit101 Bangchak Phraknong Bangkok 10260  
 CONTACT DETAILS : คุณเบญจพร อินทรเพชร TEL: 099 – 926 4661 e-mail: support@presearch.co.th  
 SAMPLING SOURCE : Sari By Sansiri  
 SAMPLE TYPE/NAME : Waste Water REPORT NO. : JEX-Ww-23-J1067  
 SAMPLING DATE : August 23, 2023 RECEIVED DATE : August 24, 2023  
 SAMPLING TIME : 13.20 Hour ANALYTICAL DATE : August 24 -September 2, 2023  
 SAMPLING METHOD : Grab QUOTATION NO. : QL/23/0037/W/Pw  
 SAMPLING BY : Praphan Wongjaesem (๑-295-๑-0004) WORK NO. : Ww-23-J2974

PARAMETERS	UNIT	METHOD OF ANALYSIS	RESULT	REGULATORY STANDARD
			ข้อพิพาทน้ำสุดท้าย	
BOD	mg/l	5-Day BOD Test, Azide Modification Method	3.0	≤ 30
Grease and Oil	mg/l	Liquid-Liquid, Partial-Gravimetric Method	<LOQ (5.0)	≤ 20.0
pH	-	Electrometric Method	7.6 (25°C)	5.0-9.0
Settleable Solids	mg/l	Imhoff cone	NOT DETECTED	≤ 0.5
Sulfide	mg/l	Iodometric Method	NOT DETECTED	≤ 1.0
TKN	mg/l	Semi-Micro Kjeldahl Nitrogen	<LOQ (4.0)	≤ 35
Total Dissolved Solids	mg/l	Total Dissolved Solids Dried at 180°C	322	≤ 500
Total Suspended Solids	mg/l	Total Suspended Solids Dried at 103-105°C	3.4	≤ 40
Total Coliform Bacteria*	MPN/100 ml	Multiple Tube Fermentation Technique	240	-
Fecal Coliform Bacteria*	MPN/100 ml	Multiple Tube Fermentation Technique	350	-
SAMPLE CONDITION			Sample Color / Turbid : Yellow / Clear	
			Sediment : -	

**Reference:** Base on Standard Methods for the Examination of Water and Wastewater, APHA, AWWA, WEF, 23rd ed. Washington, 2017

**Standard:** Notification of the Ministry of Natural Resources and Environment, Subject: Establish control standards Drainage of wastewater from certain types and buildings of certain sizes, dated November 7, 2005, announced in the Government Gazette, Volume 122, Chapter 125 D, dated 29 December 2005.

**Definition** \*: The test was subcontracted to another laboratory

**Remark:** *Bold-Italic* number meaning the value out of regulatory standard range



ห้องปฏิบัติการวิเคราะห์เอกชน : ทะเบียนเลขที่ ๑-295

Laboratory Manager: \_\_\_\_\_

(Dr. Angsana Romsaiyud)

๑-295-๑-0002

**Remark:** 1) The above results are valid only for the analyzed / tested sample (s) as indicated in this report only.

2) Do not copy partial of this analysis report without official approval.

## Report for Sample Analysis

CUSTOMER NAME : Presearch Co.,Ltd.  
 ADDRESS : 30 Punnavithi 24 Sukhumvit101 Bangchak Phraknong Bangkok 10260  
 CONTACT DETAILS : คุณเบญจพร อินทรเพชร TEL: 099 – 926 4661 e-mail: support@presearch.co.th  
 SAMPLING SOURCE : Sari By Sansiri  
 SAMPLE TYPE/NAME : Waste Water REPORT NO. : JEX-Ww-23-J1293  
 SAMPLING DATE : October 18, 2023 RECEIVED DATE : October 19, 2023  
 SAMPLING TIME : 13.30 Hour ANALYTICAL DATE : October 19 – 28, 2023  
 SAMPLING METHOD : Grab QUOTATION NO. : QL/23/0037/W/Pw  
 SAMPLING BY : Praphan Wongjaesem (๖-295-๖-0004) WORK NO. : Ww-23-J3611

PARAMETERS	UNIT	METHOD OF ANALYSIS	RESULT	REGULATORY STANDARD
			Influent	
BOD	mg/l	5-Day BOD Test, Azide Modification Method	980.0	-
Grease and Oil	mg/l	Liquid-Liquid, Partial-Gravimetric Method	<LOQ (5.0)	-
pH	-	Electrometric Method	7.4 (25°C)	-
Settleable Solids	mg/l	Imhoff cone	400.0	-
Sulfide	mg/l	Iodometric Method	<LOQ (1.0)	-
TKN*	mg/l	Semi-Micro Kjeldahl Nitrogen	126.0	-
Total Dissolved Solids	mg/l	Total Dissolved Solids Dried at 180°C	237	-
Total Suspended Solids	mg/l	Total Suspended Solids Dried at 103-105°C	4,513.3	-
Total Coliform Bacteria*	MPN/100 ml	Multiple Tube Fermentation Technique	>160,000	-
Fecal Coliform Bacteria*	MPN/100 ml	Multiple Tube Fermentation Technique	>160,000	-
SAMPLE CONDITION			Sample Color / Turbid : Black / Turbid	
			Sediment : Black	

**Reference:** Base on Standard Methods for the Examination of Water and Wastewater, APHA, AWWA, WEF, 23rd ed. Washington, 2017

**Standard:** Notification of the Ministry of Natural Resources and Environment, Subject: Establish control standards Drainage of wastewater from certain types and buildings of certain sizes, dated November 7, 2005, announced in the Government Gazette, Volume 122, Chapter 125 D, dated 29 December 2005.

**Definition** \*: The test was subcontracted to another laboratory

**Remark:** *Bold-Italic* number meaning the value out of regulatory standard range



ห้องปฏิบัติการวิเคราะห์เอกชน : ทะเบียนเลขที่ ๖-295

Laboratory Manager: \_\_\_\_\_

(Dr. Angsana Romsaiyud)

๖-295-๖-0002

**Remark:** 1) The above results are valid only for the analyzed / tested sample (s) as indicated in this report only.  
 2) Do not copy partial of this analysis report without official approval.



## Report for Sample Analysis

CUSTOMER NAME : Presearch Co.,Ltd.  
 ADDRESS : 30 Punnavithi 24 Sukhumvit101 Bangchak Phraknong Bangkok 10260  
 CONTACT DETAILS : คุณเบญจพร อินทรเพชร TEL: 099 – 926 4661 e-mail: support@presearch.co.th  
 SAMPLING SOURCE : Sari By Sansiri  
 SAMPLE TYPE/NAME : Waste Water REPORT NO. : JEX-Ww-23-J1293  
 SAMPLING DATE : October 18, 2023 RECEIVED DATE : October 19, 2023  
 SAMPLING TIME : 13.30 Hour ANALYTICAL DATE : October 19 - 28, 2023  
 SAMPLING METHOD : Grab QUOTATION NO. : QL/23/0037/W/Pw  
 SAMPLING BY : Praphan Wongjaesem (๑-295-๑-0004) WORK NO. : Ww-23-J3612

PARAMETERS	UNIT	METHOD OF ANALYSIS	RESULT	REGULATORY STANDARD
			Effluent	
BOD	mg/l	5-Day BOD Test, Azide Modification Method	32.5	≤ 30
Grease and Oil	mg/l	Liquid-Liquid, Partial-Gravimetric Method	NOT DETECTED	≤ 20.0
pH	-	Electrometric Method	6.9 (25°C)	5.0-9.0
Settleable Solids	mg/l	Imhoff cone	<0.1	≤ 0.5
Sulfide	mg/l	Iodometric Method	NOT DETECTED	≤ 1.0
TKN*	mg/l	Semi-Micro Kjeldahl Nitrogen	7.5	≤ 35
Total Dissolved Solids	mg/l	Total Dissolved Solids Dried at 180°C	278	≤ 500
Total Suspended Solids	mg/l	Total Suspended Solids Dried at 103-105°C	39.4	≤ 40
Total Coliform Bacteria*	MPN/100 ml	Multiple Tube Fermentation Technique	160,000	-
Fecal Coliform Bacteria*	MPN/100 ml	Multiple Tube Fermentation Technique	160,000	-
SAMPLE CONDITION			Sample Color / Turbid : Yellow / Turbid	
			Sediment : White	

**Reference:** Base on Standard Methods for the Examination of Water and Wastewater, APHA, AWWA, WEF, 23rd ed. Washington, 2017

**Standard:** Notification of the Ministry of Natural Resources and Environment, Subject: Establish control standards Drainage of wastewater from certain types and buildings of certain sizes, dated November 7, 2005, announced in the Government Gazette, Volume 122, Chapter 125 D, dated 29 December 2005.

**Definition** \*: The test was subcontracted to another laboratory

**Remark:** *Bold-Italic* number meaning the value out of regulatory standard range



ห้องปฏิบัติการวิเคราะห์เอกชน : ทะเบียนเลขที่ ๑-295

Laboratory Manager: \_\_\_\_\_

(Dr. Angsana Romsaiyud)

๑-295-๑-0002

**Remark:** 1) The above results are valid only for the analyzed / tested sample (s) as indicated in this report only.  
 2) Do not copy partial of this analysis report without official approval.

## Report for Sample Analysis

**CUSTOMER NAME** : Presearch Co.,Ltd.  
**ADDRESS** : 30 Punna-withi 24 Sukhumvit101 Bangchak Phraknong Bangkok 10260  
**CONTACT DETAILS** : คุณเบญจพร อินทรเพชร TEL: 099 – 926 4661 e-mail: support@presearch.co.th  
**SAMPLING SOURCE** : Sari By Sansiri  
**SAMPLE TYPE/NAME** : Waste Water **REPORT NO.** : JEX-Ww-23-J1293  
**SAMPLING DATE** : October 18, 2023 **RECEIVED DATE** : October 19, 2023  
**SAMPLING TIME** : 13.30 Hour **ANALYTICAL DATE** : October 19 - 28, 2023  
**SAMPLING METHOD** : Grab **QUOTATION NO.** : QL/23/0037/W/Pw  
**SAMPLING BY** : Praphan Wongjaesem (๖-295-๖-0004) **WORK NO.** : Ww-23-J3613

PARAMETERS	UNIT	METHOD OF ANALYSIS	RESULT	REGULATORY STANDARD
			บ่อพักน้ำสุดท้าย	
BOD	mg/l	5-Day BOD Test, Azide Modification Method	5.1	≤ 30
Grease and Oil	mg/l	Liquid-Liquid, Partial-Gravimetric Method	<LOQ (5.0)	≤ 20.0
pH	-	Electrometric Method	7.5 (25°C)	5.0-9.0
Settleable Solids	mg/l	Imhoff cone	<0.1	≤ 0.5
Sulfide	mg/l	Iodometric Method	NOT DETECTED	≤ 1.0
TKN*	mg/l	Semi-Micro Kjeldahl Nitrogen	<LOQ (4.0)	≤ 35
Total Dissolved Solids	mg/l	Total Dissolved Solids Dried at 180°C	486	≤ 500
Total Suspended Solids	mg/l	Total Suspended Solids Dried at 103-105°C	9.0	≤ 40
Total Coliform Bacteria*	MPN/100 ml	Multiple Tube Fermentation Technique	7,900	-
Fecal Coliform Bacteria*	MPN/100 ml	Multiple Tube Fermentation Technique	7,900	-
<b>SAMPLE CONDITION</b>			Sample Color / Turbid : Yellow / Clear	
			Sediment : Black	

**Reference:** Base on Standard Methods for the Examination of Water and Wastewater, APHA, AWWA, WEF, 23rd ed. Washington, 2017

**Standard:** Notification of the Ministry of Natural Resources and Environment, Subject: Establish control standards Drainage of wastewater from certain types and buildings of certain sizes, dated November 7, 2005, announced in the Government Gazette, Volume 122, Chapter 125 D, dated 29 December 2005.

**Definition** \*: The test was subcontracted to another laboratory

**Remark:** **Bold-Italic** number meaning the value out of regulatory standard range



ห้องปฏิบัติการวิเคราะห์เอกชน : ทะเบียนเลขที่ ๖-295

Laboratory Manager: \_\_\_\_\_

(Dr. Angsana Romsaiyud)

๖-295-๖-0002

**Remark:** 1) The above results are valid only for the analyzed / tested sample (s) as indicated in this report only.  
 2) Do not copy partial of this analysis report without official approval.



## Report for Sample Analysis

**CUSTOMER NAME** : Presearch Co.,Ltd.  
**ADDRESS** : 30 Punnavithi 24 Sukhumvit101 Bangchak Phrakanong Bangkok 10260  
**CONTACT DETAILS** : คุณเบญจพร อินทรเพชร TEL: 099 – 926 4661 e-mail: support@presearch.co.th  
**SAMPLING SOURCE** : Sari By Sansiri  
**SAMPLE TYPE/NAME** : Waste Water **REPORT NO.** : JEX-Ww-23-J1415  
**SAMPLING DATE** : November 22, 2023 **RECEIVED DATE** : November 23, 2023  
**SAMPLING TIME** : 10.30 Hour **ANALYTICAL DATE** : November 23 – December 2, 2023  
**SAMPLING METHOD** : Grab **QUOTATION NO.** : QL/23/0037/W/Pw  
**SAMPLING BY** : Praphan Wongjaesem (๖-295-๖-0004) **WORK NO.** : Ww-23-J3934

PARAMETERS	UNIT	METHOD OF ANALYSIS	RESULT	REGULATORY STANDARD
			Influent	
BOD	mg/l	5-Day BOD Test, Azide Modification Method	700.0	-
Grease and Oil	mg/l	Liquid-Liquid, Partial-Gravimetric Method	<LOQ (5.0)	-
pH	-	Electrometric Method	7.3 (25°C)	-
Settleable Solids	mg/l	Imhoff cone	30.0	-
Sulfide	mg/l	Iodometric Method	NOT DETECTED	-
TKN	mg/l	Semi-Micro Kjeldahl Nitrogen	100.8	-
Total Dissolved Solids	mg/l	Total Dissolved Solids Dried at 180°C	188	-
Total Suspended Solids	mg/l	Total Suspended Solids Dried at 103-105°C	1,225.0	-
Total Coliform Bacteria*	MPN/100 ml	Multiple Tube Fermentation Technique	>160,000	-
Fecal Coliform Bacteria*	MPN/100 ml	Multiple Tube Fermentation Technique	>160,000	-
<b>SAMPLE CONDITION</b>			Sample Color / Turbid : Yellow / Turbid	
			Sediment : Black	

**Reference:** Base on Standard Methods for the Examination of Water and Wastewater, APHA, AWWA, WEF, 23rd ed. Washington, 2017

**Standard:** Notification of the Ministry of Natural Resources and Environment, Subject: Establish control standards Drainage of wastewater from certain types and buildings of certain sizes, dated November 7, 2005, announced in the Government Gazette, Volume 122, Chapter 125 D, dated 29 December 2005.

**Definition** \*: The test was subcontracted to another laboratory

**Remark:** **Bold-Italic** number meaning the value out of regulatory standard range

\*ค่า TDS ของน้ำเสีย Influent (328) นอก ค่า TDS ของน้ำประปา (140)



ห้องปฏิบัติการวิเคราะห์เอกชน : ทะเบียนเลขที่ ๖-295

Laboratory Manager:

(Dr. Angsana Romsaiyud)

๖-295-๖-0002

**Remark:** 1) The above results are valid only for the analyzed / tested sample (s) as indicated in this report only.  
 2) Do not copy partial of this analysis report without official approval.

## Report for Sample Analysis

**CUSTOMER NAME** : Presearch Co.,Ltd.  
**ADDRESS** : 30 Punna-withi 24 Sukhumvit101 Bangchak Phrakonong Bangkok 10260  
**CONTACT DETAILS** : คุณเบญจพร อินทรเพชร TEL: 099 – 926 4661 e-mail: support@presearch.co.th  
**SAMPLING SOURCE** : Sari By Sansiri  
**SAMPLE TYPE/NAME** : Waste Water **REPORT NO.** : JEX-Ww-23-J1415  
**SAMPLING DATE** : November 22, 2023 **RECEIVED DATE** : November 23, 2023  
**SAMPLING TIME** : 10.30 Hour **ANALYTICAL DATE** : November 23 – December 2, 2023  
**SAMPLING METHOD** : Grab **QUOTATION NO.** : QL/23/0037/W/Pw  
**SAMPLING BY** : Praphan Wongjaesem (๖-295-๖-0004) **WORK NO.** : Ww-23-J3935

PARAMETERS	UNIT	METHOD OF ANALYSIS	RESULT	REGULATORY STANDARD
			Effluent	
BOD	mg/l	5-Day BOD Test, Azide Modification Method	69.0	≤ 30
Grease and Oil	mg/l	Liquid-Liquid, Partial-Gravimetric Method	<LOQ (5.0)	≤ 20.0
pH	-	Electrometric Method	6.4 (25°C)	5.0-9.0
Settleable Solids	mg/l	Imhoff cone	3.0	≤ 0.5
Sulfide	mg/l	Iodometric Method	NOT DETECTED	≤ 1.0
TKN	mg/l	Semi-Micro Kjeldahl Nitrogen	11.8	≤ 35
Total Dissolved Solids	mg/l	Total Dissolved Solids Dried at 180°C	152	≤ 500
Total Suspended Solids	mg/l	Total Suspended Solids Dried at 103-105°C	165.2	≤ 40
Total Coliform Bacteria*	MPN/100 ml	Multiple Tube Fermentation Technique	54,000	-
Fecal Coliform Bacteria*	MPN/100 ml	Multiple Tube Fermentation Technique	35,000	-
<b>SAMPLE CONDITION</b>			Sample Color / Turbid : Yellow / Turbid	
			Sediment : Black	

**Reference:** Base on Standard Methods for the Examination of Water and Wastewater, APHA, AWWA, WEF, 23rd ed. Washington, 2017

**Standard:** Notification of the Ministry of Natural Resources and Environment, Subject: Establish control standards Drainage of wastewater from certain types and buildings of certain sizes, dated November 7, 2005, announced in the Government Gazette, Volume 122, Chapter 125 D, dated 29 December 2005.

**Definition** \*: The test was subcontracted to another laboratory

**Remark:** **Bold-Italic** number meaning the value out of regulatory standard range

\*ค่า TDS ของน้ำเสีย Effluent (292) ลบ ค่า TDS ของน้ำประปา (140)



ห้องปฏิบัติการวิเคราะห์เอกชน : ทะเบียนเลขที่ ๖-295

Laboratory Manager:

(Dr. Angsana Romsaiyud)

๖-295-๖-0002

**Remark:** 1) The above results are valid only for the analyzed / tested sample (s) as indicated in this report only.  
 2) Do not copy partial of this analysis report without official approval.



## Report for Sample Analysis

**CUSTOMER NAME** : Presearch Co.,Ltd.  
**ADDRESS** : 30 Punnavithi 24 Sukhumvit101 Bangchak Phrakanong Bangkok 10260  
**CONTACT DETAILS** : คุณเบญจพร อินทรเพชร TEL: 099 – 926 4661 e-mail: support@presearch.co.th  
**SAMPLING SOURCE** : Sari By Sansiri  
**SAMPLE TYPE/NAME** : Waste Water **REPORT NO.** : JEX-Ww-23-J1415  
**SAMPLING DATE** : November 22, 2023 **RECEIVED DATE** : November 23, 2023  
**SAMPLING TIME** : 10.30 Hour **ANALYTICAL DATE** : November 23 – December 2, 2023  
**SAMPLING METHOD** : Grab **QUOTATION NO.** : QL/23/0037/W/Pw  
**SAMPLING BY** : Praphan Wongjaesem (๖-295-๖-0004) **WORK NO.** : Ww-23-J3936

PARAMETERS	UNIT	METHOD OF ANALYSIS	RESULT	REGULATORY STANDARD
			บ่อพักน้ำสุดท้าย	
BOD	mg/l	5-Day BOD Test, Azide Modification Method	20.0	≤ 30
Grease and Oil	mg/l	Liquid-Liquid, Partial-Gravimetric Method	<LOQ (5.0)	≤ 20.0
pH	-	Electrometric Method	7.7 (25°C)	5.0-9.0
Settleable Solids	mg/l	Imhoff cone	0.2	≤ 0.5
Sulfide	mg/l	Iodometric Method	NOT DETECTED	≤ 1.0
TKN	mg/l	Semi-Micro Kjeldahl Nitrogen	7.3	≤ 35
Total Dissolved Solids	mg/l	Total Dissolved Solids Dried at 180°C	336	≤ 500
Total Suspended Solids	mg/l	Total Suspended Solids Dried at 103-105°C	27.2	≤ 40
Total Coliform Bacteria*	MPN/100 ml	Multiple Tube Fermentation Technique	1,100	-
Fecal Coliform Bacteria*	MPN/100 ml	Multiple Tube Fermentation Technique	330	-
<b>SAMPLE CONDITION</b>			Sample Color / Turbid : Yellow / Clear	
			Sediment : Black	

**Reference:** Base on Standard Methods for the Examination of Water and Wastewater, APHA, AWWA, WEF, 23rd ed. Washington, 2017

**Standard:** Notification of the Ministry of Natural Resources and Environment, Subject: Establish control standards Drainage of wastewater from certain types and buildings of certain sizes, dated November 7, 2005, announced in the Government Gazette, Volume 122, Chapter 125 D, dated 29 December 2005.

**Definition** \*: The test was subcontracted to another laboratory

**Remark:** *Bold-Italic* number meaning the value out of regulatory standard range

**คำ TDS ของน้ำเสีย บ่อพักน้ำสุดท้าย (476) ลง ค่า TDS ของน้ำประปา (140)**



ห้องปฏิบัติการวิเคราะห์เอกชน : ทะเบียนเลขที่ ๖-295

Laboratory Manager: \_\_\_\_\_

(Dr. Angsana Romsaiyud)

๖-295-๖-0002

**Remark:** 1) The above results are valid only for the analyzed / tested sample (s) as indicated in this report only.  
 2) Do not copy partial of this analysis report without official approval.

## Report for Sample Analysis

CUSTOMER NAME : Presearch Co.,Ltd.  
 ADDRESS : 30 Punnavithi 24 Sukhumvit101 Bangchak Phraknong Bangkok 10260  
 CONTACT DETAILS : คุณเป็ญจพร อินทรเพชร TEL: 099 – 926 4661 e-mail: support@presearch.co.th  
 SAMPLING SOURCE : Sari By Sansiri  
 SAMPLE TYPE/NAME : Waste Water REPORT NO. : JEX-Ww-23-J1453  
 SAMPLING DATE : December 2, 2023 RECEIVED DATE : December 4, 2023  
 SAMPLING TIME : 14.30 Hour ANALYTICAL DATE : December 4-13, 2023  
 SAMPLING METHOD : Grab QUOTATION NO. : QL/23/0037/W/Pw  
 SAMPLING BY : Praphan Wongjaesem (๑-295-๑-0004) WORK NO. : Ww-23-J4039

PARAMETERS	UNIT	METHOD OF ANALYSIS	RESULT	REGULATORY STANDARD
			Influent	
BOD	mg/l	5-Day BOD Test, Azide Modification Method	475.0	-
Grease and Oil*	mg/l	Liquid-Liquid, Partial-Gravimetric Method	35.1	-
pH	-	Electrometric Method	7.3 (25°C)	-
Settleable Solids	mg/l	Imhoff cone	88.0	-
Sulfide	mg/l	Iodometric Method	NOT DETECTED	-
TKN*	mg/l	Semi-Micro Kjeldahl Nitrogen	278	-
Total Dissolved Solids	mg/l	Total Dissolved Solids Dried at 180°C	126	-
Total Suspended Solids*	mg/l	Total Suspended Solids Dried at 103-105°C	608	-
Total Coliform Bacteria*	MPN/100 ml	Multiple Tube Fermentation Technique	>160,000	-
Fecal Coliform Bacteria*	MPN/100 ml	Multiple Tube Fermentation Technique	>160,000	-
SAMPLE CONDITION			Sample Color / Turbid : Black / Turbid	
			Sediment : Black	

**Reference:** Base on Standard Methods for the Examination of Water and Wastewater, APHA, AWWA, WEF, 23rd ed. Washington, 2017

**Standard:** Notification of the Ministry of Natural Resources and Environment, Subject: Establish control standards Drainage of wastewater from certain types and buildings of certain sizes, dated November 7, 2005, announced in the Government Gazette, Volume 122, Chapter 125 D, dated 29 December 2005.

**Definition** \*: The test was subcontracted to another laboratory

**Remark:** *Bold-Italic* number meaning the value out of regulatory standard range

\*ค่า TDS ของน้ำเสีย Influent (343) นอก ค่า TDS ของน้ำประปา (217)



ห้องปฏิบัติการวิเคราะห์เอกชน : ทะเบียนเลขที่ ๑-295

Laboratory Manager: \_\_\_\_\_

(Dr. Angsana Romsaiyud)

๑-295-๑-0002

**Remark:** 1) The above results are valid only for the analyzed / tested sample (s) as indicated in this report only.  
 2) Do not copy partial of this analysis report without official approval.



## Report for Sample Analysis

**CUSTOMER NAME** : Presearch Co.,Ltd.  
**ADDRESS** : 30 Punna-withi 24 Sukhumvit101 Bangchak Phraknong Bangkok 10260  
**CONTACT DETAILS** : คุณเบญจพร อินทรเพชร TEL: 099 – 926 4661 e-mail: support@presearch.co.th  
**SAMPLING SOURCE** : Sari By Sansiri  
**SAMPLE TYPE/NAME** : Waste Water **REPORT NO.** : JEX-Ww-23-J1453  
**SAMPLING DATE** : December 2, 2023 **RECEIVED DATE** : December 4, 2023  
**SAMPLING TIME** : 14.30 Hour **ANALYTICAL DATE** : December 4-13, 2023  
**SAMPLING METHOD** : Grab **QUOTATION NO.** : QL/23/0037/W/Pw  
**SAMPLING BY** : Praphan Wongjaesem (๖-295-๖-0004) **WORK NO.** : Ww-23-J4040

PARAMETERS	UNIT	METHOD OF ANALYSIS	RESULT	REGULATORY STANDARD
			Effluent	
BOD	mg/l	5-Day BOD Test, Azide Modification Method	7.6	≤ 30
Grease and Oil*	mg/l	Liquid-Liquid, Partial-Gravimetric Method	NOT DETECTED	≤ 20.0
pH	-	Electrometric Method	6.3 (25°C)	5.0-9.0
Settleable Solids	mg/l	Imhoff cone	0.2	≤ 0.5
Sulfide	mg/l	Iodometric Method	NOT DETECTED	≤ 1.0
TKN*	mg/l	Semi-Micro Kjeldahl Nitrogen	11.3	≤ 35
Total Dissolved Solids	mg/l	Total Dissolved Solids Dried at 180°C	116	≤ 500
Total Suspended Solids*	mg/l	Total Suspended Solids Dried at 103-105°C	22.6	≤ 40
Total Coliform Bacteria*	MPN/100 ml	Multiple Tube Fermentation Technique	1,600	-
Fecal Coliform Bacteria*	MPN/100 ml	Multiple Tube Fermentation Technique	540	-
<b>SAMPLE CONDITION</b>			Sample Color / Turbid : Yellow / Turbid	
			Sediment : Black	

**Reference:** Base on Standard Methods for the Examination of Water and Wastewater, APHA, AWWA, WEF, 23rd ed. Washington, 2017

**Standard:** Notification of the Ministry of Natural Resources and Environment, Subject: Establish control standards Drainage of wastewater from certain types and buildings of certain sizes, dated November 7, 2005, announced in the Government Gazette, Volume 122, Chapter 125 D, dated 29 December 2005.

**Definition** \*: The test was subcontracted to another laboratory

**Remark:** **Bold-Italic** number meaning the value out of regulatory standard range

\*ค่า TDS ของน้ำเสีย Effluent (333) ลบ ค่า TDS ของน้ำประปา (217)



ห้องปฏิบัติการวิเคราะห์เอกชน : ทะเบียนเลขที่ ๖-295

Laboratory Manager: \_\_\_\_\_

(Dr. Angsana Romsaiyud)

๖-295-๖-0002

**Remark:** 1) The above results are valid only for the analyzed / tested sample (s) as indicated in this report only.  
 2) Do not copy partial of this analysis report without official approval.

## Report for Sample Analysis

**CUSTOMER NAME** : Presearch Co.,Ltd.  
**ADDRESS** : 30 Punnavithi 24 Sukhumvit101 Bangchak Phrakanong Bangkok 10260  
**CONTACT DETAILS** : คุณเบญจพร อินทรเพชร TEL: 099 – 926 4661 e-mail: support@presearch.co.th  
**SAMPLING SOURCE** : Sari By Sansiri  
**SAMPLE TYPE/NAME** : Waste Water **REPORT NO.** : JEX-Ww-23-J1453  
**SAMPLING DATE** : December 2, 2023 **RECEIVED DATE** : December 4, 2023  
**SAMPLING TIME** : 14.30 Hour **ANALYTICAL DATE** : December 4-13, 2023  
**SAMPLING METHOD** : Grab **QUOTATION NO.** : QL/23/0037/W/Pw  
**SAMPLING BY** : Praphan Wongjaesem (ว-295-จ-0004) **WORK NO.** : Ww-23-J4041

PARAMETERS	UNIT	METHOD OF ANALYSIS	RESULT	REGULATORY STANDARD
			บ่อพักน้ำสุดท้าย	
BOD	mg/l	5-Day BOD Test, Azide Modification Method	9.5	≤ 30
Grease and Oil*	mg/l	Liquid-Liquid, Partial-Gravimetric Method	NOT DETECTED	≤ 20.0
pH	-	Electrometric Method	7.4 (25°C)	5.0-9.0
Settleable Solids	mg/l	Imhoff cone	0.2	≤ 0.5
Sulfide	mg/l	Iodometric Method	NOT DETECTED	≤ 1.0
TKN*	mg/l	Semi-Micro Kjeldahl Nitrogen	6.5	≤ 35
Total Dissolved Solids	mg/l	Total Dissolved Solids Dried at 180°C	291	≤ 500
Total Suspended Solids*	mg/l	Total Suspended Solids Dried at 103-105°C	6.0	≤ 40
Total Coliform Bacteria*	MPN/100 ml	Multiple Tube Fermentation Technique	>160,000	-
Fecal Coliform Bacteria*	MPN/100 ml	Multiple Tube Fermentation Technique	>160,000	-
<b>SAMPLE CONDITION</b>			Sample Color / Turbid : Yellow / Clear	
			Sediment : Black	

**Reference:** Base on Standard Methods for the Examination of Water and Wastewater, APHA, AWWA, WEF, 23rd ed. Washington, 2017

**Standard:** Notification of the Ministry of Natural Resources and Environment, Subject: Establish control standards Drainage of wastewater from certain types and buildings of certain sizes, dated November 7, 2005, announced in the Government Gazette, Volume 122, Chapter 125 D, dated 29 December 2005.

**Definition** \*: The test was subcontracted to another laboratory

**Remark:** *Bold-Italic* number meaning the value out of regulatory standard range

\*ค่า TDS ของน้ำเสีย บ่อพักน้ำสุดท้าย (508) เกิน ค่า TDS ของน้ำประปา (217)



ห้องปฏิบัติการวิเคราะห์เอกชน : ทะเบียนเลขที่ ว-295

Laboratory Manager: \_\_\_\_\_

(Dr. Angsana Romsaiyud)

ว-295-ค-0002

**Remark:** 1) The above results are valid only for the analyzed / tested sample (s) as indicated in this report only.  
 2) Do not copy partial of this analysis report without official approval.



## APPENDIX-4

---

เอกสารสอบเทียบเครื่องมือการตรวจวิเคราะห์คุณภาพน้ำ



# CAL

Calibratech Co.,Ltd.

7/106-7 Moo 2, Sukhprachasan 3 Rd., Bangpoo, Pakkred, Nonthaburi 11120

Tel.(02) 964-6211 Fax.(02) 964-5155, e-mail : calibratech.cal@yahoo.com, calibratech.cal@hotmail.com

## Certificate of Calibration

Certificate No. : 65-410116-2

Page : 2 of 2

UUC Condition As-Received : Good

Result of Calibration : Without Adjustment

Function : Temperature measurement ( Mode : In )

Reference Humidity @ 50 %R.H.

Standard Temperature ( °C )	UUC Reading ( °C )	Correction ( °C )	Uncertainty ( ± °C )
19.99	20.3	-0.3	0.46
25.00	25.2	-0.2	0.46
30.00	29.8	0.2	0.46

Result of Calibration : Without Adjustment

Function : Humidity measurement

Reference Temperature @ 25 °C

Standard Humidity ( %R.H. )	UUC Reading ( %R.H. )	Correction ( %R.H. )	Uncertainty ( ± %R.H. )
39.98	39	1	2.2
50.00	49	1	2.2
59.99	59	1	2.3

### Remark

UUC : Unit Under Calibration

This result of calibration was found accurate as shown on date and place of calibration only.

This reported uncertainty of measurement was based on a standard uncertainty multiplied by a coverage factor  $k = 2$  ,  
providing a level of confidence of approximately 95%

- o0o -



# CAL

Calibratech Co.,Ltd.

7/106-7 Moo 2, Sukhprachasan 3 Rd., Bangpoo, Pakkred, Nonthaburi 11120

Tel.(02) 964-6211 Fax.(02) 964-5155, e-mail : calibratech.cal@yahoo.com, calibratech.cal@hotmail.com

## Certificate of Calibration

Certificate No. : 65-410116-2

Page : 2 of 2

UUC Condition As-Received : Good

Result of Calibration : Without Adjustment

Function : Temperature measurement ( Mode : In )

Reference Humidity @ 50 %R.H.

Standard Temperature ( °C )	UUC Reading ( °C )	Correction ( °C )	Uncertainty ( ± °C )
19.99	20.3	-0.3	0.46
25.00	25.2	-0.2	0.46
30.00	29.8	0.2	0.46

Result of Calibration : Without Adjustment

Function : Humidity measurement

Reference Temperature @ 25 °C

Standard Humidity ( %R.H. )	UUC Reading ( %R.H. )	Correction ( %R.H. )	Uncertainty ( ± %R.H. )
39.98	39	1	2.2
50.00	49	1	2.2
59.99	59	1	2.3

### Remark

UUC : Unit Under Calibration

This result of calibration was found accurate as shown on date and place of calibration only.

This reported uncertainty of measurement was based on a standard uncertainty multiplied by a coverage factor  $k = 2$  ,  
providing a level of confidence of approximately 95%

- o0o -



# CAL

Calibratech Co.,Ltd.

7/106-7 Moo 2, Sukhprachasan 3 Rd., Bangpoed, Pakkred, Nonthaburi 11120

Tel.(02) 964-6211 Fax.(02) 964-5155, e-mail : calibratech.cal@yahoo.com, calibratech.cal@hotmail.com



## Certificate of Calibration

Certificate No. : 65-400508-3

Page : 1 of 2

Submitted by :

Ecotech Water Systems Co., Ltd.

20 Soi Kheharomklao 74 Yak 6, Ratphatthana, Saphansung, Bangkok 10240

Equipment :

Autoclave

Manufacturer : LABTECH

Model : LAC-5060S

Range : N/A °C

Resolution 0.1 °C

Serial No. : 090414007

ID No. : INS008

Environment :

On site calibration was carried out at the Laboratory, Ecotech Water Systems Co., Ltd.

Ambient Temperature : (26.0 to 27.0) °C

Relative Humidity : (48 to 52) %

Line Voltage : (225.0 to 226.4) V

Date of Received : 30 September 2022

Date of Calibration : 30 September 2022

Date of Issue : 01 October 2022

Calibrated by : Permpon Chanpu

Calibration Method : This instrument was calibrated by In-house method CAL-M4007 based on

BS 2646 Part5 : 1993

The temperature scale used was based on ITS-90

Reference Standard Instruments : This certification is traceable to the International System of Units

Standard Temperature Data Logger with RTD pt 100

ID No.	Cert. No.	Due Date	Traceability
400039	65-400420-1	15 Feb 2023	National Institute of Metrology Thailand (NIMT)
400040	65-400420-2	15 Feb 2023	National Institute of Metrology Thailand (NIMT)
400041	65-400420-3	15 Feb 2023	National Institute of Metrology Thailand (NIMT)

Approved by :

(Bunjerd Marsi)

Supervisor

The Uncertainties are for a confidence probability of approximately 95%

This certificate may not be reproduced other than in full except with the prior written approval of the Calibratech Co.,Ltd.



# CAL

Calibratech Co.,Ltd.

7/106-7 Moo 2, Sukhprachasan 3 Rd., Bangpoed, Pakkred, Nonthaburi 11120

Tel.(02) 964-6211 Fax.(02) 964-5155, e-mail : calibratech.cal@yahoo.com, calibratech.cal@hotmail.com

## Certificate of Calibration

Certificate No. 65-400508-3

Page : 2 of 2

Result of Calibration : Without Adjustment

UUC Condition As-Received : Good

Function : Temperature measurement

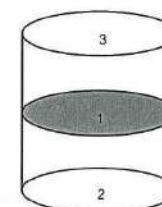

Front

Test Point (°C)	Setting Temperature (°C)	Indicating Temperature (°C)	Measured Temperature (°C) @ Sensor No.			Uncertainty (± °C)	Measured Uniformity (°C)	Measured Stability (°C)	Sterilizing Time (minute)	Pressure Gauge Reading (kgf/cm²)
			1	2	3					
121.0	121.0	121.0	121.5	121.0	121.1	0.71	0.6	0.1	15	1.2

### Remark

1. UUC : Unit Under Calibration
2. Pressure Gauge reading are out of accreditation's scope.

This result of calibration was found accurate as shown on date and place of calibration only.

This reported uncertainty of measurement was based on a standard uncertainty multiplied by a coverage factor  $k = 2$ , providing a level of confidence of approximately 95%

- o0o -



# CAL

Calibratech Co.,Ltd.

7/106-7 Moo 2, Sukhprachasan 3 Rd., Bangpood, Pakkred, Nonthaburi 11120

Tel.(02) 964-6211 Fax.(02) 964-5155, e-mail : calibratech.cal@yahoo.com, calibratech.cal@hotmail.com



## Certificate of Calibration

Certificate No. : 65-200308-1

Page : 1 of 2

Submitted by : Ecotech Water Systems Co., Ltd.  
20 Soi Kheharomklao 74 Yak 6, Ratphatthana, Saphansung, Bangkok 10240

Equipment : Electronic Balance  
Manufacturer : OHAUS Model : PA214  
Serial No. : 8328380168 ID No. : INS013  
Capacity : 210 g Resolution : 0.0001 g

Environment : On site calibration was carried out at the Laboratory, Ecotech Water Systems Co., Ltd.  
Ambient Temperature : (24.6 to 24.7) °C  
Relative Humidity : (59.9 to 61.3) %  
Air Pressure : 1005.0 mbar

Date of Received : 30 September 2022

Date of Calibration : 30 September 2022

Date of Issue : 01 October 2022

Calibrated by : Satja Sangkhum

Calibration Method : In-house method CAL-M2001 based on UKAS Publication ref : LAB 14  
Edition 5, July 2015

Reference Standard Instruments : This certification is traceable to the International System of Units

Standard Weights

ID No.	Cert. No.	Due Date	Traceability
E261-E2624	C02213103	18 Nov 2022	National Institute of Metrology (Thailand), (NIMT)

Approved by :

( Surachai Promthong )  
Laboratory Manager

The Uncertainties are for a confidence probability of approximately 95%

This certificate may not be reproduced other than in full except with the prior written approval of the Calibratech Co.,Ltd.



# CAL

Calibratech Co.,Ltd.

7/106-7 Moo 2, Sukhprachasan 3 Rd., Bangpood, Pakkred, Nonthaburi 11120

Tel.(02) 964-6211 Fax.(02) 964-5155, e-mail : calibratech.cal@yahoo.com, calibratech.cal@hotmail.com

## Certificate of Calibration

Certificate No. : 65-200308-1

Page : 2 of 2

Result of Calibration : After Adjustment

UUC Condition As-Received : Good

Departure of indication from nominal value

Nominal Value (g)	Correction (g)	Uncertainty ± (g)	Error before Adjustment (g)
0.01	0.0000	0.00011	0.0000
0.1	0.0000	0.00011	0.0000
1	0.0000	0.00011	-0.0001
5	0.0000	0.00011	0.0000
10	0.0000	0.00011	-0.0003
20	-0.0001	0.00011	-0.0004
50	0.0001	0.00012	-0.0014
100	0.0000	0.00020	-0.0027
150	0.0000	0.00038	-0.0042
200	0.0000	0.00038	-0.0055

This result of calibration was found accurate as shown on date and place of calibration only.

This reported uncertainty of measurement was based on a standard uncertainty multiplied by a coverage factor  $k = 2.11$ , providing a level of confidence of approximately 95%

Eccentric error  
Load test : 50 g  
A B C D E  
0.0002 0.0001 -0.0003 -0.0001 0.0000 g

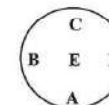

Repeatability  
Load test : 200 g  
Stdev. : 0.00005 g

- o0o -





# CAL

Calibratech Co.,Ltd.

7/106-7 Moo 2, Sukhprachasan 3 Rd., Bangpood, Pakkred, Nonthaburi 11120

Tel.(02) 964-6211 Fax.(02) 964-5155, e-mail : calibratech.cal@yahoo.com, calibratech.cal@hotmail.com

## Certificate of Calibration

Certificate No. : 65-400523-1

Page : 1 of 2

Submitted by : Ecotech Water Systems Co., Ltd.

20 Soi Kheharomklao 74 Yak 6, Ratphatthana, Saphansung, Bangkok 10240

Equipment : COD Reactor

Manufacturer : Hanna

Model : HI839800

Range : N/A °C

Resolution : 0.1 °C

Serial No. : 05220009101

ID No. : N/A

Environment : Ambient Temperature : (23 ± 2) °C

Relative Humidity : (50 ± 15) %

Date of Received : 30 September 2022

Date of Calibration : 03 October 2022

Date of Issue : 03 October 2022

Calibration Method : This instrument was calibrated by In-house method direct measurement with

Standard Digital Thermometer with TC Type T probe

The temperature scale used was based on ITS-90

### Reference Standard Instruments :

Standard Digital Thermometer with TC Probe

ID No.	Cert. No.	Due Date	Traceability
400029 & 400030	65-400272-1	24 Nov 2022	National Institute of Metrology Thailand (NIMT)
400029 & 400032	65-400274-1	25 Nov 2022	National Institute of Metrology Thailand (NIMT)

Approved by :

(Bunjerd Masri)

Supervisor

The Uncertainties are for a confidence probability of approximately 95%

This certificate may not be reproduced other than in full except with the prior written approval of the Calibratech Co.,Ltd.



# CAL

Calibratech Co.,Ltd.

7/106-7 Moo 2, Sukhprachasan 3 Rd., Bangpood, Pakkred, Nonthaburi 11120

Tel.(02) 964-6211 Fax.(02) 964-5155, e-mail : calibratech.cal@yahoo.com, calibratech.cal@hotmail.com

## Certificate of Calibration

Certificate No. : 65-400523-1

Page : 2 of 2

Result of Calibration : Without Adjustment

Function : Temperature measurement

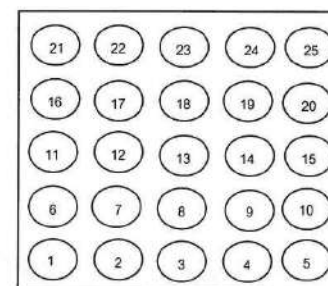

Controller

Test Point (°C)	UUC Setting (°C)	UUC Reading (°C)	Standard Reading at Position (°C)									
			1	2	3	4	5	6	7	8	9	10
150.0	150.0	150.0	150.6	150.1	152.0	150.1	149.7	149.3	151.3	152.0	150.9	150.4

Test Point (°C)	UUC Setting (°C)	UUC Reading (°C)	Standard Reading at Position (°C)									
			11	12	13	14	15	16	17	18	19	20
150.0	150.0	150.0	149.4	152.0	151.4	151.0	150.1	150.3	150.6	151.8	151.7	149.9

Test Point (°C)	UUC Setting (°C)	UUC Reading (°C)	Standard Reading at Position (°C)					Uncertainty (± °C)
			21	22	23	24	25	
150.0	150.0	150.0	150.3	149.9	151.4	150.2	150.1	0.73

This reported uncertainty of measurement was based on a standard uncertainty multiplied by a coverage factor k = 2, providing a level of confidence of approximately 95%

- o0o -



# CAL

Calibratech Co.,Ltd.

7/106-7 Moo 2, Sukhaprachasan 3 Rd., Bangpood, Pakkred, Nonthaburi 11120

Tel.(02) 964-6211 Fax.(02) 964-5155, e-mail : calibratech.cal@yahoo.com, calibratech.cal@hotmail.com



NSC-TISI-TIS17025  
CALIBRATION 0030

## Certificate of Calibration

**Certificate No. :** 65-400508-2

**Page :** 1 of 2

**Submitted by :** Ecotech Water Systems Co., Ltd.

20 Soi Kheharomklao 74 Yak 6, Ratphatthana, Saphansung, Bangkok 10240

**Equipment :** Air Chamber (Oven)

**Manufacturer :** LABTECH

**Model :** LDO-080F

**Range :** N/A °C

**Resolution :** 0.1 °C

**Serial No. :** 081029024

**ID No. :** INS007

**Environment :** On site calibration was carried out at the Laboratory, Ecotech Water Systems Co., Ltd.

**Ambient Temperature :** (26.0 to 27.0) °C

**Relative Humidity :** (48 to 52) %

**Line Voltage :** (225.0 to 226.4) V

**Date of Received :** 30 September 2022

**Date of Calibration :** 30 September 2022

**Date of Issue :** 01 October 2022

**Calibrated by :** Permpon Chanpu

**Calibration Method :** CAL-M4004, TLAS G-20

The temperature scale used was based on ITS-90

**Reference Standard Instruments :** This certification is traceable to the International System of Units

Standard Digital Thermometer with Thermocouple probe

ID No.	Cert. No.	Due Date	Traceability
400029 & 400030	65-400272-1	24 Nov 2022	National Institute of Metrology Thailand (NIMT)

Approved by :

( Bunjerd Masri )

Supervisor

# CAL

Calibratech Co.,Ltd.

7/106-7 Moo 2, Sukhaprachasan 3 Rd., Bangpood, Pakkred, Nonthaburi 11120

Tel.(02) 964-6211 Fax.(02) 964-5155, e-mail : calibratech.cal@yahoo.com, calibratech.cal@hotmail.com

## Certificate of Calibration

**Certificate No. :** 65-400508-2

**Page :** 2 of 2

**Result of Calibration :** Without Adjustment

**UUC Condition As-Received :** Good

**Function :** Temperature measurement

This instrument was setting air ventilation at position 0 (close)

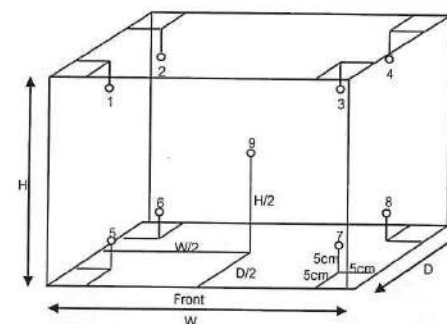

Inside of Chamber

W = 0.50 m

D = 0.40 m

H = 0.40 m

Capacity = 0.08 m<sup>3</sup>

Test Point (°C)	Setting Temperature (°C)	Indicating Temperature (°C)	Measured Temperature (°C) @ Sensor No.									Uncertainty (± °C)
			1	2	3	4	5	6	7	8	9	
104.0	104.0	104.0	104.3	103.4	104.6	104.2	103.2	103.5	104.1	105.3	105.3	1.7
180.0	180.0	180.0	179.1	178.7	180.0	179.1	178.6	178.9	178.9	181.6	181.8	2.9

Test Point (°C)	Setting Temperature (°C)	Indicating Temperature (°C)	Measured Uniformity (°C)	Measured Stability (°C)	Overall Variation (°C)
104.0	104.0	104.0	2.5	1.3	4.6
180.0	180.0	180.0	4.3	2.2	7.5

**Remark** The uncertainty is not combine uniformity of the air chamber

This result of calibration was found accurate as shown on date and place of calibration only.

This reported uncertainty of measurement was based on a standard uncertainty multiplied by a coverage factor k = 2, providing a level of confidence of approximately 95%

- o0o -

The Uncertainties are for a confidence probability of approximately 95%

This certificate may not be reproduced other than in full except with the prior written approval of the Calibratech Co.,Ltd.





# CAL

Calibratech Co.,Ltd.

7/106-7 Moo 2, Sukhaphrachasri 3 Rd., Bangpoed, Pakkred, Nonthaburi 11120

Tel.(02) 964-6211 Fax.(02) 964-5155, e-mail : calibratech.cal@yahoo.com, calibratech.cal@hotmail.com



NSC-TISI-TIS17025  
CALIBRATION 0030

## Certificate of Calibration

**Certificate No. :** 65-400508-6

**Page :** 1 of 2

**Submitted by :** Ecotech Water Systems Co., Ltd.

20 Soi Kheharomklao 74 Yak 6, Ratphatthana, Saphansung, Bangkok 10240

**Equipment :** Air Chamber (Incubator)

Manufacturer : Biobase

Model : BJPX-B400II

Range : N/A °C

Resolution : 0.1 °C

Serial No. : KYP400II2010002

ID No. : N/A

**Environment :** On site calibration was carried out at the Laboratory, Ecotech Water Systems Co., Ltd.

Ambient Temperature : (24.6 to 26.8) °C

Relative Humidity : (58 to 60) %

Line Voltage : (225.0 to 226.5) V

**Date of Received :** 30 September 2022

**Date of Calibration :** 30 September 2022

**Date of Issue :** 01 October 2022

**Calibrated by :** Bunjerd Masri

**Calibration Method :** CAL-M4004, TLAS G-20

The temperature scale used was based on ITS-90

**Reference Standard Instruments :** This certification is traceable to the International System of Units

Standard Digital Thermometer with RTD Probe

**ID No.** **Cert. No.** **Due Date** **Traceability**

400046 & 400047 65-400419-3 03 Feb 2023 National Institute of Metrology Thailand (NIMT)

Approved by

(Bunjerd Masri)

Supervisor

The Uncertainties are for a confidence probability of approximately 95%

This certificate may not be reproduced other than in full except with the prior written approval of the Calibratech Co.,Ltd.



# CAL

Calibratech Co.,Ltd.

7/106-7 Moo 2, Sukhaphrachasri 3 Rd., Bangpoed, Pakkred, Nonthaburi 11120

Tel.(02) 964-6211 Fax.(02) 964-5155, e-mail : calibratech.cal@yahoo.com, calibratech.cal@hotmail.com

## Certificate of Calibration

**Certificate No. :** 65-400508-6

**Page :** 2 of 2

**Result of Calibration :** Without Adjustment

**UUC Condition As-Received :** Good

**Function :** Temperature measurement

This instrument was setting air ventilation at position 0 (close)

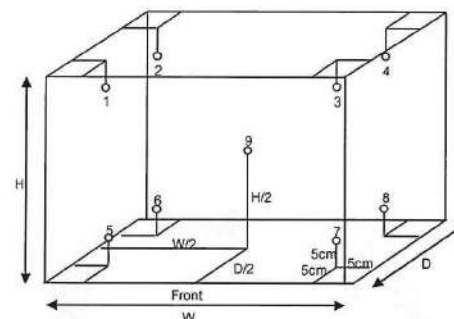

Inside of Chamber  
W = 0.58 m  
D = 0.55 m  
H = 1.28 m  
Capacity = 0.41 m<sup>3</sup>

Test Point (°C)	Setting Temperature (°C)	Indicating Temperature (°C)	Measured Temperature (°C) @ Sensor No.									Uncertainty (± °C)
			1	2	3	4	5	6	7	8	9	
20.0	20.0	20.0	20.18	20.15	20.21	20.13	20.07	20.07	20.11	20.07	20.02	0.44

Test Point (°C)	Setting Temperature (°C)	Indicating Temperature (°C)	Measured Uniformity (°C)	Measured Stability (°C)	Overall Variation (°C)
20.0	20.0	20.0	0.22	0.20	0.5

**Remark** The uncertainty is not combine uniformity of the air chamber

This result of calibration was found accurate as shown on date and place of calibration only.

This reported uncertainty of measurement was based on a standard uncertainty multiplied by a coverage factor k = 2, providing a level of confidence of approximately 95%.

- o0o -



# CAL

Calibratech Co.,Ltd.

7/106-7 Moo 2, Sukhprachasan 3 Rd., Bangpoo, Pakkred, Nonthaburi 11120

Tel.(02) 964-6211 Fax.(02) 964-5155, e-mail : calibratech.cal@yahoo.com, calibratech.cal@hotmail.com



NSC-TISI-TIS17025  
CALIBRATION 0030

## Certificate of Calibration

Certificate No. : 65-420082-2

Page : 1 of 2

Submitted by :

Ecotech Water Systems Co., Ltd.

20 Soi Kheharomklao 74 Yak 6, Ratphatthana, Saphansung, Bangkok 10240

Equipment :

pH Meter with electrode

pH meter

Manufacturer : Eutech

Model : PC 450

Range : N/A

pH

Resolution : 0.01 pH

Serial No. : 2535550

ID No. : N/A

Electrode

Model : N/A

Serial No. : 01X099323

Environment :

On site calibration was carried out at the Laboratory, Ecotech Water Systems Co., Ltd.

Ambient Temperature : (25.0 to 26.0)°C

Relative Humidity : (55 to 60) %

Date of Received : 30 September 2022

Date of Calibration : 30 September 2022

Date of Issue : 01 October 2022

Calibrated by : Permpon Chanpu

Calibration Method : In-house method CAL-M4201 direct measurement by using standard voltage calibrator and using certified reference material (CRM)

Reference Standard Instruments : This certification is traceable to the International System of Units

1. Multiproduct Calibrator

ID No.	Cert. No.	Due Date	Traceability
400005	SG-E-00473/64	27 Aug 2023	National Institute of Metrology Thailand (NIMT)

2. Standard Buffer Solution

pH	Cert. No.	Lot No.	Exp. Date	Traceability
4.008	61235182	833447	19 Aug 2024	CPA Chem Ltd. Accredited to ISO 17034 and ISO/IEC 17025
6.985	61255708	833449	19 Aug 2023	CPA Chem Ltd. Accredited to ISO 17034 and ISO/IEC 17025
10.008	61244986	833448	19 Aug 2023	CPA Chem Ltd. Accredited to ISO 17034 and ISO/IEC 17025

Approved by :

(Signature)

Supervisor

The Uncertainties are for a confidence probability of approximately 95%

This certificate may not be reproduced other than in full except with the prior written approval of the Calibratech Co.,Ltd.



# CAL

Calibratech Co.,Ltd.

7/106-7 Moo 2, Sukhprachasan 3 Rd., Bangpoo, Pakkred, Nonthaburi 11120

Tel.(02) 964-6211 Fax.(02) 964-5155, e-mail : calibratech.cal@yahoo.com, calibratech.cal@hotmail.com

## Certificate of Calibration

Certificate No. : 65-420082-2

Page : 2 of 2

Result of Calibration :

UUC Condition As-Received : Good

Function : Electrical measurement

pH meter

Performing standard curve by Multiproduct Calibrator at pH (4,7,10)

Adjustment Curve at nominal pH	Applied Voltage ( mV )	Nominal Value ( pH )	UUC Reading		Correction ( mV )	Uncertainty ( ± mV )
			( pH )	( mV )		
4, 7, 10	177.4800	4	4.00	177.6	-0.1	0.12
	0.0000	7	7.02	0.0	0.0	0.086
	-177.4800	10	10.00	-177.5	0.0	0.12

Function : pH meter with electrode

Performing a three - buffer standard curve using buffer nominal pH (4,7,10)

Adjustment Curve at nominal pH	Standard Buffer ( pH )	UUC Reading ( pH )	Correction ( pH )	Uncertainty ( ± pH )
4, 7, 10	4.008	4.01	0.00	0.0097
	6.985	7.00	-0.01	0.011
	10.008	10.00	0.00	0.014

Remark

UUC : Unit Under Calibration

This result of calibration was found accurate as shown on date and place of calibration only.

This reported uncertainty of measurement was based on a standard uncertainty multiplied by a coverage factor  $k = 2$ , providing a level of confidence of approximately 95%

- o o -





# CAL

Calibratech Co.,Ltd.

7/106-7 Moo 2, Sukhaphrachasan 3 Rd., Bangpoo, Pakkred, Nonthaburi 11120

Tel.(02) 964-6211 Fax.(02) 964-5155, e-mail : calibratech.cal@yahoo.com, calibratech.cal@hotmail.com



## Certificate of Calibration

Certificate No. : 65-400509-2

Page : 1 of 2

Submitted by : Ecotech Water Systems Co., Ltd.  
20 Soi Kheharomklao 74 yeak 6, Ratphatthana, Saphansung, Bangkok 10240

Equipment : Digital Thermometer with Thermistor probe  
Temperature Indicator

Manufacturer : Eutech Model : PC 450  
Range : N/A °C Resolution : 0.1 °C  
Serial No. : 2535550 ID No. : N/A

Thermistor probe

Model : N/A Sheath Material : Stainless  
Diameter : 3.5 mm. Length : 100 mm.  
Serial No. : CONSEN91W 141 ID No. : N/A

Environment : On site calibration was carried out at the Laboratory, Ecotech Water Systems Co., Ltd.

Ambient Temperature : (25.0 to 26.0) °C  
Relative Humidity : (55 to 60) %  
Line Voltage : (225.0 to 225.9) VAC

Date of Received : 30 September 2022

Date of Calibration : 30 September 2022

Date of Issue : 01 October 2022

Calibrated by : Permpon Chanpu

Calibration Method : This instrument was calibrated by In-house method comparison technique CAL-M4003 by compared with PRT in the liquid bath at the constant controlled temperature.

The temperature scale used was based on ITS-90

Reference Standard Instruments : This certification is traceable to the International System of Units

1. Platinum Resistance Thermometer (PRT)

ID No.	Cert. No.	Due Date	Traceability
400002	TT-0074-22	20 Jun 2024	National Institute of Metrology Thailand (NIMT)

2. Standard Digital Thermometer

ID No.	Cert. No.	Due Date	Traceability
400033	22E569	22 Feb 2024	National Institute of Metrology Thailand (NIMT)

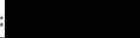
Approved by :   
( Bunjerd Masri )  
Supervisor

The Uncertainties are for a confidence probability of approximately 95%

This certificate may not be reproduced other than in full except with the prior written approval of the Calibratech Co.,Ltd.



# CAL

Calibratech Co.,Ltd.

7/106-7 Moo 2, Sukhaphrachasan 3 Rd., Bangpoo, Pakkred, Nonthaburi 11120

Tel.(02) 964-6211 Fax.(02) 964-5155, e-mail : calibratech.cal@yahoo.com, calibratech.cal@hotmail.com

## Certificate of Calibration

Certificate No. : 65-400509-2

Page : 2 of 2

Result of Calibration : Without Adjustment

UUC Condition As-Received : Good

Function : Temperature measurement

Immersion Depth ( mm. )	Standard Reading ( °C )	UUC Reading ( °C )	Correction ( °C )	Uncertainty ( ± °C )
100	20.005	20.1	-0.1	0.19
100	25.006	25.1	-0.1	0.19
100	30.005	30.1	-0.1	0.19

### Remark

UUC : Unit Under Calibration

This result of calibration was found accurate as shown on date and place of calibration only.

This reported uncertainty of measurement was based on a standard uncertainty multiplied by a coverage factor  $k = 2$ , providing a level of confidence of approximately 95%

- 000 -





# CAL

Calibratech Co.,Ltd.

7/106-7 Moo 2, Sukhaphrachasan 3 Rd., Bangpood, Pakkred, Nonthaburi 11120

Tel.(02) 964-6211 Fax.(02) 964-5155, e-mail : calibratech.cal@yahoo.com, calibratech.cal@hotmail.com



## Certificate of Calibration

Certificate No. : 65-420082-1

Page : 1 of 2

Submitted by :

Ecotech Water Systems Co., Ltd.

20 Soi Kheharomklao 74 Yak 6, Ratphatthana, Saphansung, Bangkok 10240

Equipment :

pH Meter with electrode

pH meter

Manufacturer : Eutech

Model : PC 700

Range : N/A

pH

Resolution : 0.01 pH

Serial No. : 2728583

ID No. : N/A

Electrode

Model : N/A

Serial No. : 01X099323

Environment :

On site calibration was carried out at the Laboratory, Ecotech Water Systems Co., Ltd.

Ambient Temperature : (25.0 to 26.0)°C

Relative Humidity : (55 to 60) %

Date of Received : 30 September 2022

Date of Calibration : 30 September 2022

Date of Issue : 01 October 2022

Calibrated by : Permon Chanpu

Calibration Method : In-house method CAL-M4201 direct measurement by using standard voltage calibrator and using certified reference material (CRM)

Reference Standard Instruments : This certification is traceable to the International System of Units

1. Multiproduct Calibrator

ID No.	Cert. No.	Due Date	Traceability
400005	SG-E-00473/64	27 Aug 2023	National Institute of Metrology Thailand (NIMT)

2. Standard Buffer Solution

pH	Cert. No.	Lot No.	Exp. Date	Traceability
4.008	61235182	833447	19 Aug 2024	CPA Chem Ltd. Accredited to ISO 17034 and ISO/IEC 17025
6.985	61255708	833449	19 Aug 2023	CPA Chem Ltd. Accredited to ISO 17034 and ISO/IEC 17025
10.008	61244986	833448	19 Aug 2023	CPA Chem Ltd. Accredited to ISO 17034 and ISO/IEC 17025

Approved by :

( Bunjerd Masri )

Supervisor

The Uncertainties are for a confidence probability of approximately 95%

This certificate may not be reproduced other than in full except with the prior written approval of the Calibratech Co.,Ltd.



# CAL

Calibratech Co.,Ltd.

7/106-7 Moo 2, Sukhaphrachasan 3 Rd., Bangpood, Pakkred, Nonthaburi 11120

Tel.(02) 964-6211 Fax.(02) 964-5155, e-mail : calibratech.cal@yahoo.com, calibratech.cal@hotmail.com

## Certificate of Calibration

Certificate No. : 65-420082-1

Page : 2 of 2

Result of Calibration :

UUC Condition As-Received : Good

Function : Electrical measurement

pH meter

Performing standard curve by Multiproduct Calibrator at pH (4,7,10)

Adjustment Curve at nominal pH	Applied Voltage ( mV )	Nominal Value ( pH )	UUC Reading		Correction ( mV )	Uncertainty ( ± mV )
			( pH )	( mV )		
4, 7, 10	177.4800	4	4.00	166.7	10.8	0.12
	0.0000	7	7.00	-8.4	8.4	0.086
	-177.4800	10	10.00	-183.5	6.0	0.12

Function : pH meter with electrode

Performing a three - buffer standard curve using buffer nominal pH (4,7,10)

Adjustment Curve at nominal pH	Standard Buffer ( pH )	UUC Reading ( pH )	Correction ( pH )	Uncertainty ( ± pH )
4, 7, 10	4.008	4.01	0.00	0.0097
	6.985	7.00	-0.01	0.011
	10.008	10.01	0.00	0.014

Remark

UUC : Unit Under Calibration

This result of calibration was found accurate as shown on date and place of calibration only.

This reported uncertainty of measurement was based on a standard uncertainty multiplied by a coverage factor  $k = 2$ , providing a level of confidence of approximately 95%

- o0o -



# CAL

Calibratech Co.,Ltd.

7/106-7 Moo 2, Sukhprachasan 3 Rd., Bangpood, Pakkred, Nonthaburi 11120

Tel.(02) 964-6211 Fax.(02) 964-5155, e-mail : calibratech.cal@yahoo.com, calibratech.cal@hotmail.com



NSC-TISI-TIS17025  
CALIBRATION 0030

## Certificate of Calibration

**Certificate No. :** 65-400509-1

**Page :** 1 of 2

**Submitted by :** Ecotech Water Systems Co., Ltd.  
20 Soi Kheharomklao 74 yeak 6, Ratphatthana, Saphansung, Bangkok 10240

**Equipment :** Digital Thermometer with Thermistor probe  
Temperature Indicator

**Manufacturer :** Eutech **Model :** PC 700  
**Range :** N/A °C **Resolution :** 0.1 °C  
**Serial No. :** 2728583 **ID No. :** N/A

**Thermistor probe**  
**Model :** N/A **Sheath Material :** Stainless  
**Diameter :** 3.5 mm. **Length :** 100 mm.  
**Serial No. :** CONSEN9501D 028 **ID No. :** N/A

**Environment :** On site calibration was carried out at the Laboratory, Ecotech Water Systems Co., Ltd.

**Ambient Temperature :** (25.0 to 26.0) °C  
**Relative Humidity :** (55 to 60) %  
**Line Voltage :** (225.0 to 225.9) VAC

**Date of Received :** 30 September 2022

**Date of Calibration :** 30 September 2022

**Date of Issue :** 01 October 2022

**Calibrated by :** Permpon Chanpu

**Calibration Method :** This instrument was calibrated by In-house method comparison technique CAL-M4003 by compared with PRT in the liquid bath at the constant controlled temperature.

The temperature scale used was based on ITS-90

**Reference Standard Instruments :** This certification is traceable to the International System of Units

1. Platinum Resistance Thermometer (PRT)

ID No.	Cert. No.	Due Date	Traceability
400002	TT-0074-22	20 Jun 2024	National Institute of Metrology Thailand (NIMT)

2. Standard Digital Thermometer

ID No.	Cert. No.	Due Date	Traceability
400033	22E569	22 Feb 2024	National Institute of Metrology Thailand (NIMT)

Approved by :   
( Bunjerd Masri )  
Supervisor

The Uncertainties are for a confidence probability of approximately 95%

This certificate may not be reproduced other than in full except with the prior written approval of the Calibratech Co.,Ltd.



# CAL

Calibratech Co.,Ltd.

7/106-7 Moo 2, Sukhprachasan 3 Rd., Bangpood, Pakkred, Nonthaburi 11120

Tel.(02) 964-6211 Fax.(02) 964-5155, e-mail : calibratech.cal@yahoo.com, calibratech.cal@hotmail.com

## Certificate of Calibration

**Certificate No. :** 65-400509-1

**Page :** 2 of 2

**Result of Calibration :** Without Adjustment

**UUC Condition As-Received :** Good

**Function :** Temperature measurement

Immersion Depth ( mm. )	Standard Reading ( °C )	UUC Reading ( °C )	Correction ( °C )	Uncertainty ( ± °C )
100	20.003	20.3	-0.3	0.19
100	25.002	25.3	-0.3	0.19
100	30.004	30.3	-0.3	0.19

### Remark

UUC : Unit Under Calibration

This result of calibration was found accurate as shown on date and place of calibration only.

This reported uncertainty of measurement was based on a standard uncertainty multiplied by a coverage factor  $k = 2$ , providing a level of confidence of approximately 95%

- o0o -





# CAL

Calibratech Co.,Ltd.

7/106-7 Moo 2, Sukhprachasan 3 Rd., Bangpood, Pakkred, Nonthaburi 11120

Tel.(02) 964-6211 Fax.(02) 964-5155, e-mail : calibratech.cal@yahoo.com, calibratech.cal@hotmail.com



## Certificate of Calibration

Certificate No. : 65-420082-3

Page : 1 of 2

Submitted by :

Ecotech Water Systems Co., Ltd.

20 Soi Kheharomklao 74 Yak 6, Ratphatthana, Saphansung, Bangkok 10240

Equipment :

pH Meter with electrode

pH meter

Manufacturer : Eutech

Model : PC 700

Range : N/A pH

Resolution : 0.01 pH

Serial No. : 3082600

ID No. : N/A

Electrode

Model : N/A

Serial No. : 01X099320

Environment :

On site calibration was carried out at the Laboratory, Ecotech Water Systems Co., Ltd.

Ambient Temperature : (25.0 to 26.0)°C

Relative Humidity : (55 to 60) %

Date of Received :

30 September 2022

Date of Calibration :

30 September 2022

Date of Issue :

01 October 2022

Calibrated by :

Permpon Chanpu

Calibration Method :

In-house method CAL-M4201 direct measurement by using standard voltage calibrator and using certified reference material (CRM)

Reference Standard Instruments : This certification is traceable to the International System of Units

1. Multiproduct Calibrator

ID No.	Cert. No.	Due Date	Traceability
--------	-----------	----------	--------------

400005	SG-E-00473/64	27 Aug 2023	National Institute of Metrology Thailand (NIMT)
--------	---------------	-------------	---

2. Standard Buffer Solution

pH	Cert. No.	Lot No.	Exp. Date	Traceability
4.008	61235182	833447	19 Aug 2024	CPA Chem Ltd. Accredited to ISO 17034 and ISO/IEC 17025
6.985	61255708	833449	19 Aug 2023	CPA Chem Ltd. Accredited to ISO 17034 and ISO/IEC 17025
10.008	61244986	833448	19 Aug 2023	CPA Chem Ltd. Accredited to ISO 17034 and ISO/IEC 17025

Approved by :

( Bunjerd Masri )

Supervisor

The Uncertainties are for a confidence probability of approximately 95%

This certificate may not be reproduced other than in full except with the prior written approval of the Calibratech Co.,Ltd.



# CAL

Calibratech Co.,Ltd.

7/106-7 Moo 2, Sukhprachasan 3 Rd., Bangpood, Pakkred, Nonthaburi 11120

Tel.(02) 964-6211 Fax.(02) 964-5155, e-mail : calibratech.cal@yahoo.com, calibratech.cal@hotmail.com

## Certificate of Calibration

Certificate No. : 65-420082-3

Page : 2 of 2

Result of Calibration :

UUC Condition As-Received : Good

Function : Electrical measurement

pH meter

Performing standard curve by Multiproduct Calibrator at pH (4,7,10)

Adjustment Curve at nominal pH	Applied Voltage ( mV )	Nominal Value ( pH )	UUC Reading		Correction ( mV )	Uncertainty ( ± mV )
			( pH )	( mV )		
4, 7, 10	177.4800	4	4.00	177.4	0.1	0.12
	0.0000	7	7.00	0.0	0.0	0.086
	-177.4800	10	10.00	-177.4	-0.1	0.12

Function : pH meter with electrode

Performing a three - buffer standard curve using buffer nominal pH (4,7,10)

Adjustment Curve at nominal pH	Standard Buffer ( pH )	UUC Reading ( pH )	Correction ( pH )	Uncertainty ( ± pH )
4, 7, 10	4.008	4.01	0.00	0.0097
	6.985	7.00	-0.01	0.011
	10.008	10.01	0.00	0.014

Remark

UUC : Unit Under Calibration

This result of calibration was found accurate as shown on date and place of calibration only.

This reported uncertainty of measurement was based on a standard uncertainty multiplied by a coverage factor  $k = 2$ , providing a level of confidence of approximately 95%

- 000 -



# CAL

Calibratech Co.,Ltd.

7/106-7 Moo 2, Sukhprachasan 3 Rd., Bangpood, Pakkred, Nonthaburi 11120

Tel.(02) 964-6211 Fax.(02) 964-5155, e-mail : calibratech.cal@yahoo.com, calibratech.cal@hotmail.com



## Certificate of Calibration

**Certificate No. :** 65-400509-3 **Page : 1 of 2**

**Submitted by :** Ecotech Water Systems Co., Ltd.  
20 Soi Kheharomklao 74 yeak 6, Ratphatthana, Saphansung, Bangkok 10240

**Equipment :** Digital Thermometer with Thermistor probe

Temperature Indicator

Manufacturer : Eutech Model : PC 700  
Range : N/A °C Resolution : 0.1 °C  
Serial No. : 3082600 ID No. : N/A

Thermistor probe

Model : N/A Sheath Material : Stainless  
Diameter : 3.5 mm. Length : 100 mm.  
Serial No. : CONSEN9501D 102 ID No. : N/A

**Environment :** On site calibration was carried out at the Laboratory, Ecotech Water Systems Co., Ltd.

Ambient Temperature : (25.0 to 26.0) °C

Relative Humidity : (55 to 60) %

Line Voltage : (225.0 to 225.9) VAC

**Date of Received :** 30 September 2022

**Date of Calibration :** 30 September 2022

**Date of Issue :** 01 October 2022

**Calibrated by :** Permpoon Chanpu

**Calibration Method :** This instrument was calibrated by In-house method comparison technique CAL-M4003 by compared with PRT in the liquid bath at the constant controlled temperature.

The temperature scale used was based on ITS-90

**Reference Standard Instruments :** This certification is traceable to the International System of Units

1. Platinum Resistance Thermometer (PRT)

ID No.	Cert. No.	Due Date	Traceability
400002	TT-0074-22	20 Jun 2024	National Institute of Metrology Thailand (NIMT)

2. Standard Digital Thermometer

ID No.	Cert. No.	Due Date	Traceability
400033	22E569	22 Feb 2024	National Institute of Metrology Thailand (NIMT)

Approved by   
(Bunjerd Masri)  
Supervisor

The Uncertainties are for a confidence probability of approximately 95%

This certificate may not be reproduced other than in full except with the prior written approval of the Calibratech Co.,Ltd.



# CAL

Calibratech Co.,Ltd.

7/106-7 Moo 2, Sukhprachasan 3 Rd., Bangpood, Pakkred, Nonthaburi 11120

Tel.(02) 964-6211 Fax.(02) 964-5155, e-mail : calibratech.cal@yahoo.com, calibratech.cal@hotmail.com

## Certificate of Calibration

**Certificate No. :** 65-400509-3 **Page : 2 of 2**

**Result of Calibration :** Without Adjustment

**UUC Condition As-Received :** Good

**Function :** Temperature measurement

Immersion Depth ( mm. )	Standard Reading ( °C )	UUC Reading ( °C )	Correction ( °C )	Uncertainty ( ±°C )
100	20.002	20.2	-0.2	0.19
100	25.005	25.2	-0.2	0.19
100	30.003	30.2	-0.2	0.19

**Remark**

UUC : Unit Under Calibration

This result of calibration was found accurate as shown on date and place of calibration only.

This reported uncertainty of measurement was based on a standard uncertainty multiplied by a coverage factor  $k = 2$ , providing a level of confidence of approximately 95%

- o0o -





# CAL

Calibratech Co.,Ltd.

7/106-7 Moo 2, Sukhprachasan 3 Rd., Bangpood, Paldred, Nonthaburi 11120

Tel.(02) 964-6211 Fax.(02) 964-5155, e-mail : calibratech.cal@yahoo.com, calibratech.cal@hotmail.com



NSC-TISI-TIS17025  
CALIBRATION 0030

## Certificate of Calibration

**Certificate No. :** 65-400508-1 **Page : 1 of 2**

**Submitted by :** Ecotech Water Systems Co., Ltd.  
20 Soi Kheharomklao 74 Yak 6, Ratphatthana, Saphansung, Bangkok 10240

**Equipment :** Air Chamber (Refrigerator)  
Manufacturer : Every Digital  
Range : N/A °C  
Serial No. : ASS1001  
Model : N/A  
Resolution : 0.1 °C  
ID No. : INS005

**Environment :** On site calibration was carried out at the Laboratory, Ecotech Water Systems Co., Ltd.  
Ambient Temperature : (24.6 to 26.8) °C  
Relative Humidity : (58 to 60) %  
Line Voltage : (225.0 to 226.5) V

**Date of Received :** 30 September 2022  
**Date of Calibration :** 30 September 2022  
**Date of Issue :** 01 October 2022  
**Calibrated by :** Bunjerd Masri

**Calibration Method :** CAL-M4004, TLAS G-20  
The temperature scale used was based on ITS-90

**Reference Standard Instruments :** This certification is traceable to the International System of Units  
Standard Digital Thermometer with Thermocouple probe

ID No.	Cert. No.	Due Date	Traceability
400046 & 400023	65-400157-1	02 Oct 2022	National Institute of Metrology Thailand (NIMT)

Approved by :   
( Bunjerd Masri )  
Supervisor

The Uncertainties are for a confidence probability of approximately 95%

This certificate may not be reproduced other than in full except with the prior written approval of the Calibratech Co.,Ltd.



# CAL

Calibratech Co.,Ltd.

7/106-7 Moo 2, Sukhprachasan 3 Rd., Bangpood, Paldred, Nonthaburi 11120

Tel.(02) 964-6211 Fax.(02) 964-5155, e-mail : calibratech.cal@yahoo.com, calibratech.cal@hotmail.com

## Certificate of Calibration

**Certificate No. : 65-400508-1** **Page : 2 of 2**

**Result of Calibration :** Without Adjustment

**UUC Condition As-Received :** Good

**Function :** Temperature measurement

This instrument was setting air ventilation at position 0 (close)

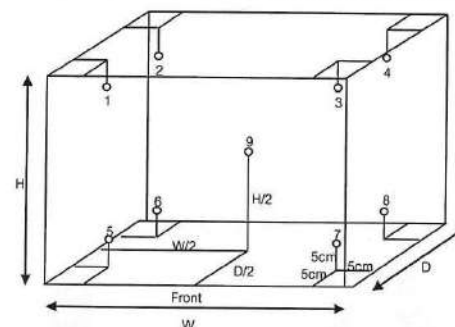

Inside of Chamber  
W = 1.00 m  
D = 0.50 m  
H = 1.35 m  
Capacity = 0.68 m<sup>3</sup>

Test Point (°C)	Setting Temperature (°C)	Indicating Temperature (°C)	Measured Temperature (°C) @ Sensor No.									Uncertainty (± °C)
			1	2	3	4	5	6	7	8	9	
4.0	3.0	3.0	4.3	4.1	3.9	4.2	4.1	4.2	4.1	4.3	4.0	0.63

Test Point (°C)	Setting Temperature (°C)	Indicating Temperature (°C)	Measured Uniformity (°C)	Measured Stability (°C)	Overall Variation (°C)
4.0	3.0	3.0	0.6	0.3	0.8

**Remark** The uncertainty is not combine uniformity of the air chamber

This result of calibration was found accurate as shown on date and place of calibration only.

This reported uncertainty of measurement was based on a standard uncertainty multiplied by a coverage factor k = 2, providing a level of confidence of approximately 95%

- o0o -





# CAL

Calibratech Co.,Ltd.

7/106-7 Moo 2, Sukhprachasan 3 Rd., Bangpood, Pakkred, Nonthaburi 11120

Tel.(02) 964-6211 Fax.(02) 964-5155, e-mail : calibratech.cal@yahoo.com, calibratech.cal@hotmail.com



## Certificate of Calibration

**Certificate No. :** 65-400508-4

**Page :** 1 of 2

**Submitted by :** Ecotech Water Systems Co., Ltd.

20 Soi Kheharomklao 74 Yak 6, Ratphatthana, Saphansung, Bangkok 10240

**Equipment :** Air Chamber (Refrigerator)

**Manufacturer :** S-Cool

**Model :** N/A

**Range :** N/A °C

**Resolution :** 1 °C

**Serial No. :** Eco-Ins14

**ID No. :** N/A

**Environment :** On site calibration was carried out at the Laboratory, Ecotech Water Systems Co., Ltd.

**Ambient Temperature :** (24.6 to 26.8) °C

**Relative Humidity :** (58 to 60) %

**Line Voltage :** (225.0 to 226.5) V

**Date of Received :** 30 September 2022

**Date of Calibration :** 30 September 2022

**Date of Issue :** 01 October 2022

**Calibrated by :** Bunjerd Masri

**Calibration Method :** CAL-M4004, TLAS G-20

The temperature scale used was based on ITS-90

**Reference Standard Instruments :** This certification is traceable to the International System of Units

Standard Digital Thermometer with RTD Probe

**ID No.**

**Cert. No.**

**Due Date**

**Traceability**

400046 & 400043

65-400419-2

02 Feb 2023

National Institute of Metrology Thailand (NIMT)

Approved by :

( Bunjerd Masri )

Supervisor

The Uncertainties are for a confidence probability of approximately 95%

This certificate may not be reproduced other than in full except with the prior written approval of the Calibratech Co.,Ltd.



# CAL

Calibratech Co.,Ltd.

7/106-7 Moo 2, Sukhprachasan 3 Rd., Bangpood, Pakkred, Nonthaburi 11120

Tel.(02) 964-6211 Fax.(02) 964-5155, e-mail : calibratech.cal@yahoo.com, calibratech.cal@hotmail.com

## Certificate of Calibration

**Certificate No. :** 65-400508-4

**Page :** 2 of 2

**Result of Calibration :** Without Adjustment

**UUC Condition As-Received :** Good

**Function :** Temperature measurement

This instrument was setting air ventilation at position 0 (close)

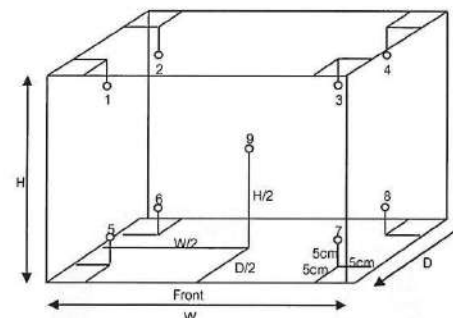

Inside of Chamber  
W = 1.02 m  
D = 0.44 m  
H = 1.30 m  
Capacity = 0.58 m<sup>3</sup>

Test Point (°C)	Setting Temperature (°C)	Indicating Temperature (°C)	Measured Temperature (°C) @ Sensor No.									Uncertainty (± °C)
			1	2	3	4	5	6	7	8	9	
4	4	4	5.18	4.99	4.44	3.88	5.05	5.20	4.41	3.66	4.04	1.3

Test Point (°C)	Setting Temperature (°C)	Indicating Temperature (°C)	Measured Uniformity (°C)	Measured Stability (°C)	Overall Variation (°C)
4.0	4.0	4.0	1.30	0.62	2.3

**Remark** The uncertainty is not combine uniformity of the air chamber

This result of calibration was found accurate as shown on date and place of calibration only.

This reported uncertainty of measurement was based on a standard uncertainty multiplied by a coverage factor k = 2 , providing a level of confidence of approximately 95%

-o0o-



# CAL

Calibratech Co.,Ltd.

7/106-7 Moo 2, Sukhprachasan 3 Rd., Bangpoo, Pakkred, Nonthaburi 11120

Tel.(02) 964-6211 Fax.(02) 964-5155, e-mail : calibratech.cal@yahoo.com, calibratech.cal@hotmail.com



## Certificate of Calibration

Certificate No. : 65-410116-1

Page : 1 of 2

Submitted by : Ecotech Water Systems Co., Ltd.

20 Soi Kheharomklao 74 Yak 6, Ratphatthana, Saphansung, Bangkok 10240

Equipment : Digital Thermo-Hygrometer

Manufacturer : Digicon

Model : TH-03A

Range Temperature : -10 °C to 50 °C Resolution : 0.1 °C

Range Humidity : 20 %R.H. to 99 %R.H. Resolution : 1 %R.H.

Serial No. : 365052106

ID No. : N/A

Environment : Ambient Temperature : (23 ± 2) °C

Relative Humidity : (50 ± 15) %

Date of Received : 30 September 2022

Date of Calibration : 03 October to 05 October 2022

Date of Issue : 05 October 2022

Calibrated by : Chortip Samchusri

Calibration Method : This instrument was calibrated by In-house method comparison technique CAL-M4013

by compared with standard probe sensor humidity/temperature into humidity/temperature chamber.

Reference Standard Instruments : This certification is traceable to the International System of Units

Digital Indicator with Standard Probe Temp&Hum

ID No. Cert. No. Due Date Traceability

400034 & 400035 SG-H-00713/65 07 Jan 2023 Success Gateway Co., Ltd., Accredited by TISI Calibration No.0268

Approved by

( Bunjerd Masri )

Supervisor

The Uncertainties are for a confidence probability of approximately 95%

This certificate may not be reproduced other than in full except with the prior written approval of the Calibratech Co.,Ltd.



# CAL

Calibratech Co.,Ltd.

7/106-7 Moo 2, Sukhprachasan 3 Rd., Bangpoo, Pakkred, Nonthaburi 11120

Tel.(02) 964-6211 Fax.(02) 964-5155, e-mail : calibratech.cal@yahoo.com, calibratech.cal@hotmail.com

## Certificate of Calibration

Certificate No. : 65-410116-1

Page : 2 of 2

UUC Condition As-Received : Good

Result of Calibration : Without Adjustment

Function : Temperature measurement ( Mode : In )

Reference Humidity @ 50 %R.H.

Standard Temperature ( °C )	UUC Reading ( °C )	Correction ( °C )	Uncertainty ( ± °C )
20.00	20.5	-0.5	0.46
24.97	25.4	-0.4	0.46
30.01	29.9	0.1	0.46

Result of Calibration : Without Adjustment

Function : Humidity measurement

Reference Temperature @ 25 °C

Standard Humidity ( %R.H. )	UUC Reading ( %R.H. )	Correction ( %R.H. )	Uncertainty ( ± %R.H. )
40.01	38	2	2.2
49.99	48	2	2.2
60.02	58	2	2.3

Remark

UUC : Unit Under Calibration

This result of calibration was found accurate as shown on date and place of calibration only.

This reported uncertainty of measurement was based on a standard uncertainty multiplied by a coverage factor k = 2 ,  
providing a level of confidence of approximately 95%

- o0o -



# CAL

Calibratech Co.,Ltd.

7/106-7 Moo 2, Sukhaphrachasan 3 Rd., Bangpood, Pakkred, Nonthaburi 11120

Tel.(02) 964-6211 Fax.(02) 964-5155, e-mail : calibratech.cal@yahoo.com, calibratech.cal@hotmail.com



## Certificate of Calibration

Certificate No. : 65-410116-2

Page : 1 of 2

Submitted by :

Ecotech Water Systems Co., Ltd.

20 Soi Kheharomklao 74 Yak 6, Ratphatthana, Saphansung, Bangkok 10240

Equipment :

Digital Thermo-Hygrometer

Manufacturer : Digicon

Model : TH-03A

Range Temperature : -10 °C to 50 °C Resolution : 0.1 °C

Range Humidity : 20 %R.H. to 99 %R.H. Resolution : 1 %R.H.

Serial No. : 365051554

ID No. : N/A

Environment :

Ambient Temperature : (23 ± 2) °C

Relative Humidity : (50 ± 15) %

Date of Received : 30 September 2022

Date of Calibration : 03 October to 05 October 2022

Date of Issue : 05 October 2022

Calibrated by : Chortip Samchusri

Calibration Method : This instrument was calibrated by In-house method comparison technique CAL-M4013

by compared with standard probe sensor humidity/temperature into humidity/temperature chamber.

Reference Standard Instruments : This certification is traceable to the International System of Units

Digital Indicator with Standard Probe Temp&Hum

ID No. Cert. No. Due Date Traceability

400034 & 400035 SG-H-00713/65

07 Jan 2023

Success Gateway Co., Ltd., Accredited by TISI Calibration No.0268

Approved by :

( Bunjerd Masri )

Supervisor

The Uncertainties are for a confidence probability of approximately 95%

This certificate may not be reproduced other than in full except with the prior written approval of the Calibratech Co.,Ltd.



# CAL

Calibratech Co.,Ltd.

7/106-7 Moo 2, Sukhaphrachasan 3 Rd., Bangpood, Pakkred, Nonthaburi 11120

Tel.(02) 964-6211 Fax.(02) 964-5155, e-mail : calibratech.cal@yahoo.com, calibratech.cal@hotmail.com

## Certificate of Calibration

Certificate No. : 65-410116-2

Page : 2 of 2

UUC Condition As-Received : Good

Result of Calibration : Without Adjustment

Function : Temperature measurement ( Mode : In )

Reference Humidity @ 50 %R.H.

Standard Temperature ( °C )	UUC Reading ( °C )	Correction ( °C )	Uncertainty ( ± °C )
19.99	20.3	-0.3	0.46
25.00	25.2	-0.2	0.46
30.00	29.8	0.2	0.46

Result of Calibration : Without Adjustment

Function : Humidity measurement

Reference Temperature @ 25 °C

Standard Humidity ( %R.H. )	UUC Reading ( %R.H. )	Correction ( %R.H. )	Uncertainty ( ± %R.H. )
39.98	39	1	2.2
50.00	49	1	2.2
59.99	59	1	2.3

Remark

UUC : Unit Under Calibration

This result of calibration was found accurate as shown on date and place of calibration only.

This reported uncertainty of measurement was based on a standard uncertainty multiplied by a coverage factor k = 2 ,  
providing a level of confidence of approximately 95%

- oOo -







## APPENDIX-5

---

ใบรับรอง/หนังสืออนุญาตขึ้นทะเบียนห้องปฏิบัติการวิเคราะห์เอกชน

ที่ อก ๐๓๑๐(๑)/๑๔๑๕๘



กรมโรงงานอุตสาหกรรม  
ถนนพระรามที่ ๖ เขตราชเทวี  
กรุงเทพมหานคร ๑๐๕๐๐

๑๑ ตุลาคม ๒๕๖๒

เรื่อง ขันทะเบียนห้องปฏิบัติการวิเคราะห์เอกชน

เรียน กรรมการผู้จัดการ บริษัท อีโคเทค วอเตอร์ซิสเต็มส์ จำกัด

อ้างถึง คำขอขึ้นทะเบียน/ต่ออายุ/เปลี่ยนแปลงบุคลากร และชนิดสารมลพิษของห้องปฏิบัติการวิเคราะห์เอกชน  
ลงวันที่ ๔ กันยายน ๒๕๖๒

สิ่งที่ส่งมาด้วย เอกสารแนบท้ายหนังสือรับขึ้นทะเบียนห้องปฏิบัติการวิเคราะห์เอกชน  
บริษัท อีโคเทค วอเตอร์ซิสเต็มส์ จำกัด จำนวน ๑ แผ่น

ตามหนังสือที่อ้างถึง บริษัท อีโคเทค วอเตอร์ซิสเต็มส์ จำกัด ขอขึ้นทะเบียนห้องปฏิบัติการ  
วิเคราะห์เอกชน พร้อมรายชื่อผู้ควบคุมดูแลห้องปฏิบัติการวิเคราะห์ เจ้าหน้าที่ประจำห้องปฏิบัติการวิเคราะห์  
และรายการสารมลพิษที่จะทำการวิเคราะห์ ต่อกรมโรงงานอุตสาหกรรม นั้น

กรมโรงงานอุตสาหกรรมพิจารณาแล้ว ให้บริษัท อีโคเทค วอเตอร์ซิสเต็มส์ จำกัด ขันทะเบียน  
ห้องปฏิบัติการวิเคราะห์เอกชน มีเลขทะเบียน ว-๒๙๕ สถานที่ตั้งเลขที่ ๒๐ ซอยเคหะร่มเกล้า ๗๔ แขวง ๖  
แขวงราษฎร์พัฒนา เขตสะพานสูง กรุงเทพมหานคร โดยมีองค์ประกอบดังนี้

ก. ผู้ควบคุมดูแลห้องปฏิบัติการวิเคราะห์

๑) นายเปี่ยมศักดิ์ ไชยสิงห์

ทะเบียนเลขที่ ว-๒๙๕-ค-๘๒๘๗

๒) นางอังสนา ร่มสายหยุด

ทะเบียนเลขที่ ว-๒๙๕-ค-๘๒๘๘

ข. เจ้าหน้าที่ประจำห้องปฏิบัติการวิเคราะห์

๑) นายอดิเทพ พันแสน

ทะเบียนเลขที่ ว-๒๙๕-จ-๘๒๘๙

๒) นายประพันธ์ วงษ์เจ๊ะเซ็ม

ทะเบียนเลขที่ ว-๒๙๕-จ-๘๒๙๐

๓) นางสาววิริดา แซ่ตั้ง

ทะเบียนเลขที่ ว-๒๙๕-จ-๘๒๙๑

๔) นายเฉลิมวุฒิ สิงห์วงศ์

ทะเบียนเลขที่ ว-๒๙๕-จ-๘๒๙๒

๕) นางสาวอัญญา คำหอม

ทะเบียนเลขที่ ว-๒๙๕-จ-๘๒๙๓

๖) นางสาวจุฬาลักษณ์ ศิริช่วง

ทะเบียนเลขที่ ว-๒๙๕-จ-๘๒๙๔

ค. ขอบข่ายสารมลพิษที่ได้รับขึ้นทะเบียนให้วิเคราะห์ในน้ำเสีย จำนวน ๑ รายการ

ตามสิ่งที่ส่งมาด้วย

หนังสือ...

-๒-

หนังสือฉบับนี้มีอายุ ๓ ปี นับจากวันที่กรมโรงงานอุตสาหกรรมออกหนังสือ  
หากประสงค์จะต่ออายุหนังสือรับขึ้นทะเบียนห้องปฏิบัติการวิเคราะห์เอกชน ให้ยื่นคำขอต่ออายุพร้อม  
เอกสารประกอบคำขอต่อกรมโรงงานอุตสาหกรรมภายใน ๓๐ วัน ก่อนวันสิ้นอายุของหนังสือรับ  
ขึ้นทะเบียนห้องปฏิบัติการวิเคราะห์เอกชน ซึ่งคำขอต่ออายุดังกล่าวขอรับได้ที่กรมโรงงานอุตสาหกรรม  
จึงเรียนมาเพื่อทราบ

ขอแสดงความนับถือ

(นายสิระ จันทร์เกิด)

นักวิทยาศาสตร์ชำนาญการพิเศษ วิชาการสารสนเทศ

ผู้อำนวยการกองวิจัยและเตือนภัยมลพิษโรงงาน

ปฏิบัติราชการแทนอธิบดีกรมโรงงานอุตสาหกรรม

กองวิจัยและเตือนภัยมลพิษโรงงาน

กลุ่มมาตรฐานวิธีการวิเคราะห์ทดสอบมลพิษและทะเบียนห้องปฏิบัติการ

โทร. ๐ ๒๒๐๒ ๔๑๔๖ ๐ ๒๒๐๒ ๔๐๐๒

โทรสาร ๐ ๒๓๕๔ ๓๒๐๘ ๐ ๒๓๕๔ ๓๔๑๕



เอกสารแนบท้ายหนังสือรับขึ้นทะเบียนห้องปฏิบัติการวิเคราะห์เอกชน

บริษัท อีโคเทค วอเตอร์ซิสเต็มส์ จำกัด เลขทะเบียน ว-๒๙๕

ที่ อก ๐๓๑๐(๑)/ ๑๕๑๕๘ ลงวันที่ ๑๑ ตุลาคม ๒๕๖๒

ขอข่ายสารมลพิษที่ได้รับขึ้นทะเบียนจากกรมโรงงานอุตสาหกรรม จำนวน ๑ รายการ

น้ำเสีย จำนวน 1 รายการ

ลำดับที่	สารมลพิษ	วิธีวิเคราะห์
1	pH	Electrometric Method

เอกสารอ้างอิง

APHA, AWWA, WEF. Standard Methods for the Examination of Water and Wastewater. 23<sup>rd</sup> ed. Washington, DC: APHA, 2017.

(นาย [REDACTED] นิสิตกุลวิไล)  
ผู้อำนวยการกลุ่มมาตรฐานวิธีการวิเคราะห์ทดสอบมลพิษ  
และทะเบียนห้องปฏิบัติการ



ที่ อก ๐๓๑๐(๑)/ ๖๒๘๒

กรมโรงงานอุตสาหกรรม  
ถนนพระรามที่ ๖ แขวงทุ่งพญาไท  
เขตราชเทวี กรุงเทพฯ ๑๐๔๐๐

๒๑ มิถุนายน ๒๕๖๕

เรื่อง เปลี่ยนแปลงบุคลากรและสารมลพิษที่วิเคราะห์

เรียน กรรมการผู้จัดการ บริษัท อีโคเทค วอเตอร์ซิสเต็มส์ จำกัด

อ้างถึง คำขอขึ้นทะเบียน/ต่ออายุ/เปลี่ยนแปลงบุคลากร และชนิดสารมลพิษของห้องปฏิบัติการวิเคราะห์เอกชน  
ลงวันที่ ๖ พฤษภาคม ๒๕๖๔

สิ่งที่ส่งมาด้วย เอกสารแนบท้ายหนังสือเปลี่ยนแปลงบุคลากรและสารมลพิษที่วิเคราะห์  
บริษัท อีโคเทค วอเตอร์ซิสเต็มส์ จำกัด จำนวน ๑ แผ่น

ตามหนังสือที่อ้างถึง บริษัท อีโคเทค วอเตอร์ซิสเต็มส์ จำกัด ห้องปฏิบัติการวิเคราะห์เอกชน  
เลขทะเบียน ว-๒๙๕ สถานที่ตั้งเลขที่ ๒๐ ซอยเคหะร่มเกล้า ๗๔ แขวง ๖ แขวงราษฎร์พัฒนา เขตสะพานสูง  
กรุงเทพมหานคร ขอเปลี่ยนแปลงบุคลากรและสารมลพิษที่วิเคราะห์ ความละเอียดแจ้งแล้ว นั้น

กรมโรงงานอุตสาหกรรมพิจารณาแล้ว มีความเห็นดังนี้

๑. ให้ยกเลิกเจ้าหน้าที่ประจำห้องปฏิบัติการวิเคราะห์ จำนวน ๔ ราย

- |                              |                            |
|------------------------------|----------------------------|
| ๑) นายอดิเทพ พันแสน          | ทะเบียนเลขที่ ว-๒๙๕-จ-๘๒๘๔ |
| ๒) นางสาววิธิดา แซ่ตั้ง      | ทะเบียนเลขที่ ว-๒๙๕-จ-๘๒๙๑ |
| ๓) นางสาวอัญญา คำหอม         | ทะเบียนเลขที่ ว-๒๙๕-จ-๘๒๙๓ |
| ๔) นางสาวจุฬาลักษณ์ ศิริช่าง | ทะเบียนเลขที่ ว-๒๙๕-จ-๘๒๙๔ |

๒. ให้เพิ่มเจ้าหน้าที่ประจำห้องปฏิบัติการวิเคราะห์ จำนวน ๕ ราย

- |                             |                            |
|-----------------------------|----------------------------|
| ๑) นางสาวสุทธิดา มินกาเข็ม  | ทะเบียนเลขที่ ว-๒๙๕-จ-๙๔๙๐ |
| ๒) นางสาวบุญสิตา พราหมณ์นุช | ทะเบียนเลขที่ ว-๒๙๕-จ-๙๔๙๑ |
| ๓) นางสาวญาณิศา สุวรรณมาศ   | ทะเบียนเลขที่ ว-๒๙๕-จ-๙๔๙๒ |
| ๔) นายภราดร สัตบุศย์        | ทะเบียนเลขที่ ว-๒๙๕-จ-๙๔๙๓ |
| ๕) นายพิษณุ มากทรัพย์       | ทะเบียนเลขที่ ว-๒๙๕-จ-๙๔๙๔ |

๓. ให้เพิ่มขอบข่ายสารมลพิษที่วิเคราะห์ในน้ำเสีย จำนวน ๖ รายการ ตามสิ่งที่ส่งมาด้วย

- ๒ -

อนึ่ง หนังสือฉบับนี้จะหมดอายุพร้อมหนังสือรับขึ้นทะเบียนห้องปฏิบัติการวิเคราะห์เอกชน  
ที่ อก ๐๓๑๐(๑)/๑๔๑๔๘ ลงวันที่ ๑๑ ตุลาคม ๒๕๖๒ คือในวันที่ ๑๑ ตุลาคม ๒๕๖๕

จึงเรียนมาเพื่อทราบ

ขอแสดงความนับถือ

(นางจันดา เตชะศรนาท)

ผู้อำนวยการกองวิจัยและเตือนภัยมลพิษโรงงาน  
ปฏิบัติราชการแทนอธิบดีกรมโรงงานอุตสาหกรรม

๒๑ มิ.ย. ๒๕๖๕

กองวิจัยและเตือนภัยมลพิษโรงงาน

กลุ่มมาตรฐานวิธีการวิเคราะห์ทดสอบมลพิษและทะเบียนห้องปฏิบัติการ

โทร. ๐ ๒๒๐๒ ๔๑๔๖ ๐ ๒๒๐๒ ๔๐๐๒

โทรสาร ๐ ๒๓๕๔ ๓๒๐๘ ๐ ๒๓๕๔ ๓๔๑๕

อนึ่ง...

เอกสารแนบท้ายหนังสือเปลี่ยนแปลงบุคลากรและสารมลพิษที่วิเคราะห์  
บริษัท อีโคเทค วอเตอร์ซิสเต็มส์ จำกัด เลขทะเบียน ๖-๒๙๕  
ที่ อก ๐๓๑๐(๑)/ ลงวันที่

ขอข่ายสารมลพิษที่ได้รับขึ้นทะเบียนจากกรมโรงงานอุตสาหกรรม จำนวน ๖ รายการ

น้ำเสีย จำนวน 6 รายการ

ลำดับที่	สารมลพิษ	วิธีวิเคราะห์
1	Biochemical Oxygen Demand	5-Day BOD Test, Azide Modification Method
2	Chemical Oxygen Demand	Closed Reflux, Titrimetric Method
3	Oil & Grease	Liquid-Liquid, Partition-Gravimetric Method
4	Sulfide	Iodometric Method
5	Total Dissolved Solids	Dried at 180 °C
6	Total Suspended Solids	Dried at 103-105 °C

เอกสารอ้างอิง

APHA, AWWA, WEF. Standard Methods for the Examination of Water and Wastewater.  
23<sup>rd</sup> ed. Washington, DC: APHA, 2017.

(นางรวิภา บุญจบ อดิสรกุลกุล)

ผู้อำนวยการกลุ่มมาตรฐานวิธีการวิเคราะห์ทดสอบพิษ  
และทะเบียนโรงงานปฏิบัติการ



ที่ อก ๐๓๑๐(๑)/ ๓ ๑ ๓ ๑

กรมโรงงานอุตสาหกรรม  
ถนนพระรามที่ ๖ แขวงทุ่งพญาไท  
เขตราชเทวี กรุงเทพฯ ๑๐๔๐๐

๐ ๙ มีนาคม ๒๕๖๕

เรื่อง เปลี่ยนแปลงบุคลากรและสารมลพิษที่วิเคราะห์

เรียน กรรมการผู้จัดการ บริษัท ไอโคเทค วอเตอร์ซิสเต็มส์ จำกัด

อ้างถึง คำขอขึ้นทะเบียน/ต่ออายุ/เปลี่ยนแปลงบุคลากร และชนิดสารมลพิษของห้องปฏิบัติการวิเคราะห์เอกชน  
ลงวันที่ ๒๗ มกราคม ๒๕๖๕

สิ่งที่ส่งมาด้วย เอกสารแนบท้ายหนังสือเปลี่ยนแปลงบุคลากรและสารมลพิษที่วิเคราะห์  
บริษัท ไอโคเทค วอเตอร์ซิสเต็มส์ จำกัด จำนวน ๑ แผ่น

ตามหนังสือที่อ้างถึง บริษัท ไอโคเทค วอเตอร์ซิสเต็มส์ จำกัด ห้องปฏิบัติการวิเคราะห์เอกชน  
เลขทะเบียน ว-๒๕๕ สถานที่ตั้งเลขที่ ๒๐ ซอยเคหะร่มเกล้า ๗๔ แยก ๖ แขวงราษฎร์พัฒนา เขตสะพานสูง  
กรุงเทพมหานคร ขอเปลี่ยนแปลงบุคลากรและสารมลพิษที่วิเคราะห์ ความละเอียดแจ้งแล้ว นั้น

กรมโรงงานอุตสาหกรรมพิจารณาแล้ว มีความเห็นดังนี้

๑. ให้อยกเลิกเจ้าหน้าที่ประจำห้องปฏิบัติการวิเคราะห์ จำนวน ๑ ราย

นายเฉลิมวุฒิ สิงห์วงศ์ ทะเบียนเลขที่ ว-๒๕๕-จ-๘๒๙๒

๒. ให้เพิ่มเจ้าหน้าที่ประจำห้องปฏิบัติการวิเคราะห์ จำนวน ๓ ราย

๑) นายอนุรักษ์ ตันตราสัย ทะเบียนเลขที่ ว-๒๕๕-จ-๐๐๐๑

๒) นางสาวปริญญช หมัดจิ ทะเบียนเลขที่ ว-๒๕๕-จ-๐๐๐๒

๓) นายนิสิต เหลืองภัทรวงศ์ ทะเบียนเลขที่ ว-๒๕๕-จ-๐๐๐๓

๓. ให้เพิ่มขอบข่ายสารมลพิษที่วิเคราะห์ในน้ำเสีย ตามสิ่งที่ส่งมาด้วย

อนึ่ง หนังสือฉบับนี้จะหมดอายุพร้อมหนังสือรับขึ้นทะเบียนห้องปฏิบัติการวิเคราะห์เอกชน

ที่ อก ๐๓๑๐(๑)/๑๔๑๔๘ ลงวันที่ ๑๑ ตุลาคม ๒๕๖๒ คือในวันที่ ๑๑ ตุลาคม ๒๕๖๕ ทั้งนี้ สามารถยื่นคำขอ  
ผ่านระบบอิเล็กทรอนิกส์ได้ที่หน้าเว็บไซต์กรมโรงงานอุตสาหกรรม ตาม QR Code ท้ายหนังสือฉบับนี้

จึงเรียนมาเพื่อทราบ

ขอแสดงความนับถือ

(นางจินดา เดชะศรีนทร์)

ผู้อำนวยการกองวิจัยและเตือนภัยมลพิษโรงงาน  
ปฏิบัติการแทนอธิบดีกรมโรงงานอุตสาหกรรม



ยื่นคำขอผ่านระบบอิเล็กทรอนิกส์

กองวิจัยและเตือนภัยมลพิษโรงงาน

กลุ่มมาตรฐานวิธีการวิเคราะห์ทดสอบมลพิษและทะเบียนห้องปฏิบัติการ

โทร. ๐ ๒๔๓๐ ๖๓๑๒ ต่อ ๒๑๐๓-๕ โทรสาร ๐ ๒๔๓๐ ๖๓๑๒ ต่อ ๒๑๙๙

ไปรษณีย์อิเล็กทรอนิกส์ saraban@diw.mail.go.th



"อุตสาหกรรมก้าวไกล ประเทศไทยก้าวหน้า ร่วมกันพัฒนา อุตสาหกรรมสีเขียว"



เอกสารแนบท้ายหนังสือเปลี่ยนแปลงบุคลากรและสารมลพิษที่วิเคราะห์

บริษัท ไอโคเทค วอเตอร์ซิสเต็มส์ จำกัด

เลขทะเบียน ว-๒๕๕

ที่ อก ๐๓๑๐(๑)/ ๓ ๑ ๓ ๑

ลงวันที่ ๐ ๙ มีนาคม ๒๕๖๕

ขอบข่ายสารมลพิษที่ได้รับขึ้นทะเบียนจากกรมโรงงานอุตสาหกรรม จำนวน ๑ รายการ

น้ำเสีย จำนวน 1 รายการ

ลำดับที่	สารมลพิษ	วิธีวิเคราะห์
1	Total Kjeldahl Nitrogen	Semi-Micro-Kjeldahl Method

เอกสารอ้างอิง

APHA, AWWA, WEF. Standard Method for the Examination of Water and  
Wastewater. 23<sup>rd</sup> ed. Washington, DC: APHA, [redacted]





ที่อก ๐๓๑๐(๑)/ ๑๕๔๒๖

กรมโรงงานอุตสาหกรรม  
ถนนพระรามที่ ๖ แขวงทุ่งพญาไท  
เขตราชเทวี กรุงเทพฯ ๑๐๕๐๐

๒๘ ตุลาคม ๒๕๖๕

เรื่อง ต่ออายุหนังสือรับขึ้นทะเบียนห้องปฏิบัติการวิเคราะห์เอกชน

เรียน กรรมการผู้จัดการ บริษัท อีโคเทค วอเตอร์ซิสเต็มส์ จำกัด

อ้างถึง คำขอขึ้นทะเบียน/ต่ออายุ/เปลี่ยนแปลงบุคลากร และชนิดสารมลพิษของห้องปฏิบัติการวิเคราะห์เอกชน  
ลงวันที่ ๔ กันยายน ๒๕๖๕

สิ่งที่ส่งมาด้วย เอกสารแนบท้ายหนังสือรับต่ออายุขึ้นทะเบียนห้องปฏิบัติการวิเคราะห์เอกชน  
บริษัท อีโคเทค วอเตอร์ซิสเต็มส์ จำกัด จำนวน ๑ แผ่น

ตามหนังสือที่อ้างถึง บริษัท อีโคเทค วอเตอร์ซิสเต็มส์ จำกัด ขอต่ออายุหนังสือรับขึ้นทะเบียน  
ห้องปฏิบัติการวิเคราะห์เอกชน เลขทะเบียน ว-๒๕๕๕ สถานที่ตั้งเลขที่ ๒๐ ซอยเคหะร่มเกล้า ๗๔ แขวง ๖  
แขวงราษฎร์พัฒนา เขตสะพานสูง กรุงเทพมหานคร ต่อกรมโรงงานอุตสาหกรรม นั้น

กรมโรงงานอุตสาหกรรมพิจารณาแล้ว ให้บริษัท อีโคเทค วอเตอร์ซิสเต็มส์ จำกัด ต่ออายุ  
หนังสือรับขึ้นทะเบียนห้องปฏิบัติการวิเคราะห์เอกชน โดยมีองค์ประกอบดังนี้

ก. ผู้ควบคุมดูแลห้องปฏิบัติการวิเคราะห์

- |                             |                             |
|-----------------------------|-----------------------------|
| ๑) นายเปี่ยมศักดิ์ ไชยสิงห์ | ทะเบียนเลขที่ ว-๒๕๕๕-ค-๐๐๐๑ |
| ๒) นางอังสนา ร่มสายหยุด     | ทะเบียนเลขที่ ว-๒๕๕๕-ค-๐๐๐๒ |

ข. เจ้าหน้าที่ประจำห้องปฏิบัติการวิเคราะห์

- |                             |                             |
|-----------------------------|-----------------------------|
| ๑) นายอนุรักษ์ ดันตราสัย    | ทะเบียนเลขที่ ว-๒๕๕๕-จ-๐๐๐๑ |
| ๒) นางสาวปริยาณูช หมดจิ     | ทะเบียนเลขที่ ว-๒๕๕๕-จ-๐๐๐๒ |
| ๓) นายนิสิต เหลืองภัทรวงศ์  | ทะเบียนเลขที่ ว-๒๕๕๕-จ-๐๐๐๓ |
| ๔) นายประพันธ์ วงษ์เจ๊ะเซ็ม | ทะเบียนเลขที่ ว-๒๕๕๕-จ-๐๐๐๔ |
| ๕) นางสาวสุทธิดา มินกาเซ็ม  | ทะเบียนเลขที่ ว-๒๕๕๕-จ-๐๐๐๕ |
| ๖) นางสาวญาณิศา สุวรรณมาศ   | ทะเบียนเลขที่ ว-๒๕๕๕-จ-๐๐๐๖ |
| ๗) นางสาววิศรา บุญลานงามมณี | ทะเบียนเลขที่ ว-๒๕๕๕-จ-๐๐๐๗ |
| ๘) นางสาวจิราพร ฤทธิเต็ม    | ทะเบียนเลขที่ ว-๒๕๕๕-จ-๐๐๐๘ |

ค. ขอบข่ายสารมลพิษที่ได้รับขึ้นทะเบียนให้วิเคราะห์ในน้ำเสีย ตามสิ่งที่ส่งมาด้วย



หนังสือฉบับนี้...

- ๒ -

หนังสือฉบับนี้จะหมดอายุในวันที่ ๑๑ ตุลาคม ๒๕๖๘ หากประสงค์จะต่ออายุหนังสือ  
รับขึ้นทะเบียนห้องปฏิบัติการวิเคราะห์เอกชน ให้ยื่นคำขอต่ออายุพร้อมเอกสารประกอบคำขอต่อ  
กรมโรงงานอุตสาหกรรม ภายใน ๓๐ วัน ก่อนวันสิ้นอายุของหนังสือรับขึ้นทะเบียนห้องปฏิบัติการวิเคราะห์เอกชน  
ทั้งนี้ สามารถยื่นคำขอผ่านระบบอิเล็กทรอนิกส์ได้ที่หน้าเว็บไซต์กรมโรงงานอุตสาหกรรม ตาม QR Code  
ท้ายหนังสือฉบับนี้

จึงเรียนมาเพื่อทราบ

ขอแสดงความนับถือ



(นายประสม คำวงษ์)  
ผู้อำนวยการกองวิจัยและพัฒนามลพิษโรงงาน  
ปฏิบัติการตรวจประเมินคุณภาพโรงงานอุตสาหกรรม



กองวิจัยและพัฒนามลพิษโรงงาน

กลุ่มมาตรฐานวิธีการวิเคราะห์ทดสอบมลพิษและทะเบียนห้องปฏิบัติการ

โทร. ๐ ๒๕๓๐ ๖๓๑๒ ต่อ ๒๑๐๓-๕

โทรสาร ๐ ๒๕๓๐ ๖๓๑๒ ต่อ ๒๑๑๕๕

ไปรษณีย์อิเล็กทรอนิกส์ saraban@diw.mail.go.th

ยื่นคำขอผ่านระบบอิเล็กทรอนิกส์



"อุตสาหกรรมก้าวไกล ประเทศไทยก้าวหน้า ร่วมกันพัฒนา อุตสาหกรรมสีเขียว"





เอกสารแนบท้ายหนังสือรับต่ออายุขึ้นทะเบียนห้องปฏิบัติการวิเคราะห์เอกชน

บริษัท อีโคเทค วอเตอร์ซิสเต็มส์ จำกัด เลขทะเบียน ว-๒๙๕

ที่อก ๐๓๑๐(๑)/ ๑๕๙๒๖ ลงวันที่ ๒๘ ตุลาคม ๒๕๖๕

ขอขยายสารมลพิษที่ได้รับขึ้นทะเบียนจากกรมโรงงานอุตสาหกรรม จำนวน ๘ รายการ

น้ำเสีย จำนวน 8 รายการ

ลำดับที่	สารมลพิษ	วิธีวิเคราะห์
1	Biochemical Oxygen Demand	5-Day BOD Test, Azide Modification Method
2	Chemical Oxygen Demand	Closed Reflux, Titrimetric Method
3	Oil & Grease	Liquid-Liquid, Partition-Gravimetric Method
4	pH	Electrometric Method
5	Sulfide	Iodometric Method
6	Total Dissolved Solids	Dried at 180 °C
7	Total Kjeldahl Nitrogen	Semi-Micro-Kjeldahl Method
8	Total Suspended Solids	Dried at 103-1

เอกสารอ้างอิง

APHA, AWWA, WEF. Standard Methods for the Examination of Water and Wastewater. 23<sup>rd</sup> ed. Washington, DC: APHA, 2017.

